



GOVERNO DO ESTADO DE MINAS GERAIS
UEMG UNIVERSIDADE DO ESTADO DE MINAS GERAIS
 Gerência de Compras

Processo SEI nº 2350.01.0007345/2019-70

EDITAL DE LICITAÇÃO

PREGÃO ELETRÔNICO/PROCESSO DE COMPRA Nº 2351951 000001/2020

Tipo: MENOR PREÇO

Licitação com participação ampla

Objeto: Contratação de empresa especializada em prestação de serviço de execução de reforma para atender demanda da Biblioteca da Unidade Acadêmica de Abaeté, da Universidade do Estado de Minas Gerais – UEMG.

RECIBO

A Empresa _____ CNPJ nº _____, retirou o Edital do Pregão acima referenciado e deseja ser informada de quaisquer alterações, respostas a esclarecimentos e impugnações pelo e-mail:

 _____, aos ____ / ____ / ____

 (Assinatura)

OBS.: ESTE RECIBO DEVERÁ SER INTEGRALMENTE PREENCHIDO E REMETIDO A GERENCIA DE COMPRAS, PELO E-MAIL: joao.lopes@uemg.br

Para eventuais comunicações aos interessados, quando necessário.

A Gerência de Compras não se responsabiliza por comunicações à empresa que não encaminhar este recibo ou que prestar informações incorretas no mesmo.

Os interessados deverão comunicar imediatamente eventuais atualizações ou modificações do e-mail, sob pena de ser considerado válido o encaminhamento direcionado ao e-mail declarado.

ÍNDICE

EDITAL

1. PREÂMBULO
2. DO OBJETO
3. DO PEDIDO DE ESCLARECIMENTOS E DA IMPUGNAÇÃO DO ATO CONVOCATÓRIO
4. DAS CONDIÇÕES DE PARTICIPAÇÃO
5. DO CREDENCIAMENTO
6. DAS PROPOSTAS COMERCIAIS
7. DA SESSÃO DO PREGÃO E DO JULGAMENTO
8. DA HABILITAÇÃO
9. DOS RECURSOS
10. DA ADJUDICAÇÃO E DA HOMOLOGAÇÃO
11. DA CONTRATAÇÃO
12. DO PAGAMENTO
13. DAS SANÇÕES ADMINISTRATIVAS
14. DISPOSIÇÕES GERAIS

ANEXO DE EDITAL I - TERMO DE REFERÊNCIA DA LICITAÇÃO

ANEXO DE EDITAL II - MODELO DE PROPOSTA COMERCIAL PARA PRESTAÇÃO DE SERVIÇOS

ANEXO DE EDITAL III - MODELOS DE DECLARAÇÕES

ANEXO DE EDITAL VI - MINUTA DE CONTRATO

1. PREÂMBULO

A UNIVERSIDADE DO ESTADO DE MINAS GERAIS – UEMG, torna pública a realização de licitação na modalidade pregão eletrônico do tipo menor preço, em sessão pública, através do site www.compras.mg.gov.br, visando a contratação de empresa especializada em prestação de serviço de execução de reforma para atender demanda da Biblioteca da Unidade Acadêmica de Abaeté, nos termos da Lei Federal nº 10.520, de 17 de Julho de 2002 e da **Lei Estadual** nº. 14.167, de 10 de Janeiro de 2002 e do **Decreto Estadual** nº 44.786, de 19 de Abril de 2008.

Este pregão será amparado pela **Lei Complementar** nº. 123, de 14 de dezembro de 2006 e pelas **Leis Estaduais** nº. 13.994, de 18 de setembro de 2001, nº. 20.826, de 31 de julho de 2013, pelos **Decretos Estaduais** nº. 45.902, de 27 de janeiro de 2012, nº. 47.437, de 26 de junho de 2018, nº. 37.924, de 16 de maio de 1996, nº 45.035, de 02 de fevereiro de 2009, pelas **Resoluções Conjuntas SEPLAG / SEF** n.º 3.458, de 22 de julho de 2003 e nº 8.898 de 14 de junho 2013, pela **Resolução Conjunta SEPLAG/SEF/JUCEMG** N.º 9.576, de 6 de julho 2016, aplicando-se subsidiariamente, a **Lei nº 8.666**, de 21 de Junho de 1993, e as condições estabelecidas nesse edital e seus anexos, que dele constituem parte integrante para todos os efeitos legais.

- 1.1. O pregão será realizado pelo Pregoeiro João Eric Mendes Lopes MASP 1.397.376-3, designado por meio da Portaria/UEMG nº 06, de 01 de fevereiro de 2019, e Equipe de Apoio constituída pelos seguintes servidores: Nathalia Cristine Prado Pedersoli, MASP 1.415.349-8 e Fabiana Aparecida Ferreira Dias, MASP 1.310.760-2.
- 1.2. Em caso de impossibilidade de comparecimento do pregoeiro indicado no item anterior, atuará como seu substituto o pregoeiro Renato Almeida Lima MASP: 1.454.760-8
- 1.3. A sessão de pregão terá início no dia 05 de março de 2020, às 10:00 horas.
 - 1.3.1. Todas as referências de tempo no Edital, no aviso e durante a sessão pública, observarão obrigatoriamente o horário de Brasília - DF e, dessa forma, serão registradas no sistema e na documentação relativa ao certame.
- 1.4. A sessão de pregão será realizada no sítio eletrônico de compras do Governo do Estado de Minas Gerais: www.compras.mg.gov.br.

2. OBJETO

- 2.1. O presente termo de referência tem por objeto a prestação de serviço de execução de reforma para atender demanda da Biblioteca da Unidade Acadêmica de Abaeté, da Unidades da Universidade do Estado de Minas Gerais, mediante contrato, conforme especificações, exigências e quantidades estabelecidas no Anexo I, deste Edital.
- 2.2. Em caso de divergência entre as especificações do objeto descritas no Portal de Compras e as especificações técnicas constantes no Termo de Referência – Anexo I, o licitante deverá obedecer a este último.

3. DO PEDIDO DE ESCLARECIMENTOS E DA IMPUGNAÇÃO DO ATO CONVOCATÓRIO

- 3.1. Os pedidos de esclarecimentos, referentes ao processo licitatório, poderão ser realizados por qualquer pessoa, inclusive licitante, e deverão ser enviados ao Pregoeiro até 2 (dois) dias úteis antes da data marcada para abertura da licitação.
- 3.2. Os pedidos de esclarecimento deverão ser encaminhados ao Pregoeiro, por escrito, por meio do e-mail: nathalia.pedersoli@uemg.br.
 - 3.2.1. Nos pedidos de esclarecimentos encaminhados, os interessados deverão se identificar (CNPJ, Razão Social e nome do representante que pediu esclarecimentos, se pessoa jurídica e CPF para pessoa física) e disponibilizar as informações para contato (endereço completo, telefone e e-mail).
 - 3.2.2. Os esclarecimentos serão prestados pelo Pregoeiro, por escrito, por meio de e-mail àqueles que enviaram integral e corretamente as solicitações de retirada do Edital.
- 3.3. Impugnações aos termos deste edital poderão ser interpostas por cidadão ou por licitante, até 2 (dois) dias úteis antes da data marcada para abertura da licitação, cabendo ao Pregoeiro decidir sobre a impugnação no prazo de 24 (vinte e quatro) horas.
 - 3.3.1. O interessado deverá apresentar instrumento de impugnação dirigido ao Pregoeiro, a ser protocolizado junto a Universidade do Estado de Minas Gerais – Rodovia Papa João Paulo II, 4.043 – Ed. Minas – 8º andar – Bairro Serra Verde – Belo Horizonte/MG – CEP 31.630-900 (a/c Nathalia Cristine Prado Pedersoli), no horário de 09h00min (nove horas) às 17h00min (dezessete horas), em envelopes separados, lacrados, rubricados, marcados como restritos e identificados com os dados da empresa licitante e do processo licitatório (nº. do processo e lote), assim como, de modo alternativo, protocolizado para o e-mail nathalia.pedersoli@uemg.br, observado o prazo previsto no subitem 3.3 deste ato convocatório, fundamentando o alegado e, se for o caso, juntar as provas que se fizerem necessárias.
 - 3.3.2. Acolhida a petição contra o ato convocatório, a decisão será comunicada aos interessados.
- 3.4. Os pedidos de impugnações e esclarecimentos, bem como as respectivas respostas, serão divulgados pelo Pregoeiro no Portal de Compras por meio do endereço <http://www.compras.mg.gov.br>, no quadro de avisos da licitação.
- 3.5. As respostas aos pedidos de impugnações e esclarecimentos aderem a este Edital tal como se dele fizessem parte, vinculando a Administração e os licitantes.
- 3.6. Qualquer modificação no Edital exige divulgação pelo mesmo instrumento de publicação em que se deu o texto original, reabrindo-se o prazo inicialmente estabelecido, exceto quando, inquestionavelmente, a alteração não afetar a formulação das propostas.
- 3.7. As denúncias, petições e impugnações anônimas ou não fundamentadas serão arquivadas pela autoridade competente.
- 3.8. A não impugnação do edital, na forma e tempo definidos, acarreta a decadência do direito de discutir, na esfera administrativa, as regras do certame.
- 3.9. Na contagem dos prazos estabelecidos neste edital, exclui-se o dia do início e inclui-se o do vencimento, e consideram-se os dias consecutivos. Só se iniciam e expiram os prazos em dia de expediente na Administração.

4. DAS CONDIÇÕES DE PARTICIPAÇÃO

- 4.1. Poderão participar da presente licitação pessoas jurídicas legalmente autorizadas a atuarem no ramo pertinente ao objeto desta licitação, que conhecem a todas as exigências contidas neste Edital.
- 4.2. É vedado a qualquer pessoa, física ou jurídica, representar mais de um licitante na presente licitação.
- 4.3. Para fins do disposto neste edital, o enquadramento dos beneficiários indicados no caput do art. 3º do Decreto 47.437, de 26 de junho de 2018 se dará da seguinte forma:
 - 4.3.1. microempresa ou empresa de pequeno porte, conforme definido nos incisos I e II do caput e § 4º do art. 3º da Lei Complementar Federal nº 123, de 2006;
 - 4.3.2. agricultor familiar, conforme definido na Lei Federal nº 11.326, de 24 de julho de 2006;
 - 4.3.3. produtor rural pessoa física, conforme disposto na Lei Federal nº 8.212, de 24 de julho de 1991;
 - 4.3.4. microempreendedor individual, conforme definido no § 1º do art. 18-A da Lei Complementar Federal nº 123, de 2006;
 - 4.3.5. sociedade cooperativa, conforme definido no art. 34 da Lei Federal nº 11.488, de 2007, e no art. 4º da Lei Federal nº 5.764, de 16 de dezembro de 1971.
- 4.4. Os beneficiários enquadrados no item 4.3 deste edital deverão declarar, segundo sugestão de modelo anexo III e item 8.7.1.2 deste edital, que cumprem os requisitos legais para a qualificação como tal, estando aptos a usufruir do tratamento favorecido estabelecido nos art. 42 ao art. 49 da Lei Complementar nº 123, de 2006, nos termos do parágrafo único do art. 13 Decreto Estadual nº 47437, de 2018.

4.5. DA PARTICIPAÇÃO DE CONSÓRCIOS

4.5.1. Não será permitida a participação de empresas reunidas em consórcio, considerando que as empresas que atuam no mercado têm condições de fornecer os serviços de forma independente.

4.6. NÃO PODERÃO PARTICIPAR as empresas que:

4.6.1. Encontrarem-se em situação de falência, concurso de credores, dissolução, liquidação;

4.6.2. Enquadrarem-se como sociedade estrangeira não autorizada a funcionar no País;

4.6.3. Estiverem suspensas temporariamente de participar de licitações ou impedidas de contratar com a Administração, sancionadas com fundamento no art. 87, III, da Lei 8666, de 1993;

4.6.4. Estiverem impedidas de licitar e contratar com o Estado de Minas Gerais, sancionadas com fundamento no art. 7º da Lei 10.520, de 2002;

4.6.5. Forem declaradas inidôneas para licitar e contratar com a Administração Pública Federal, Estadual ou Municipal, sancionadas com fundamento no art. 87, IV, da Lei 8666, de 1993;

4.6.6. Empresas que tenham como proprietários controladores ou diretores membros dos poderes legislativos da União, Estados ou Municípios ou que nelas exerçam funções remuneradas, conforme art. 54, II, "a", c/c art. 29, IX, ambos da Constituição da República;

4.6.7. Estiverem inclusas em uma das situações previstas no art.9º da Lei Federal nº 8.666/93;

4.7. A observância das vedações para não participação é de inteira responsabilidade do licitante que se sujeitará às penalidades cabíveis, em caso de descumprimento.

5. DO CREDENCIAMENTO

5.1. Para acesso ao sistema eletrônico o fornecedor deverá credenciar-se, nos termos do Decreto Estadual nº 47.524, de 6 de novembro de 2018 e Resolução SEPLAG nº 93, de 28 de novembro de 2018, por meio do site **www.compras.mg.gov.br**, na opção **Cadastro de Fornecedores**, no prazo mínimo de 02 (dois) dias úteis antes da data da sessão do Pregão.

5.1.1. Cada fornecedor deverá credenciar, no mínimo, um representante para atuar em seu nome no sistema, sendo que o representante receberá uma senha eletrônica de acesso.

5.2. O fornecimento da senha é de caráter pessoal e intransferível, sendo de inteira responsabilidade do fornecedor e de cada representante qualquer transação efetuada, não podendo ser atribuídos ao provedor ou ao gestor do sistema eventuais danos decorrentes do uso indevido da senha, ainda que por terceiros.

5.2.1. O fornecedor se responsabiliza por todas as transações realizadas em seu nome, assumindo como firmes e verdadeiras as propostas e os lances efetuados por seu representante, sendo que o credenciamento do representante do fornecedor implicará responsabilidade pelos atos praticados e a presunção de capacidade técnica para a realização das transações, sob pena da aplicação de penalidades.

5.3. Informações complementares a respeito do cadastramento serão obtidas no site **www.compras.mg.gov.br** ou pela Central de Atendimento aos Fornecedores, via e-mail: cadastro.fornecedores@planejamento.mg.gov.br, com horário de atendimento de Segunda-feira a Sexta-feira das 08:00h às 18:00h.

5.4. O fornecedor enquadrado dentre aqueles listados no subitem 4.3 que desejar obter os benefícios previstos no Capítulo V da Lei Complementar Federal nº. 123/06, disciplinados no Decreto Estadual nº. 47.437, de 26 de junho de 2018 e pela Resolução Conjunta SEPLAG/SEF/JUCEMG N.º 9.576, de 2016 deverá comprovar a condição de beneficiário no momento do seu credenciamento ou quando da atualização de seus dados cadastrais no Cadastro Geral de Fornecedores – CAGEF, desde que ocorram em momento anterior ao cadastramento da proposta comercial.

5.4.1. Não havendo comprovação, no CAGEF, da condição de beneficiário até o momento do registro de proposta, o fornecedor não fará jus aos benefícios listados no Decreto Estadual nº 47.437, de 26 de junho de 2018.

6. DAS PROPOSTAS COMERCIAIS

6.1. O licitante deverá encaminhar a proposta por meio do site **www.compras.mg.gov.br** até a data e horário marcados para abertura da sessão, após o preenchimento do formulário eletrônico, com manifestação em campo próprio do Portal de Compras - MG de que tem pleno conhecimento das exigências de habilitação e demais condições da proposta comercial previstas no Edital e seus anexos.

6.2. Cada licitante apresentará uma só proposta de acordo com as exigências deste edital e de seus anexos, podendo substituí-la ou retirá-la até a abertura da sessão.

6.3. O licitante arcará integralmente com todos os custos de preparação e apresentação de sua proposta, independentemente do resultado do procedimento licitatório.

6.4. O encaminhamento da proposta comercial pressupõe pleno conhecimento das exigências previstas neste edital.

6.5. O prazo de validade da proposta será de 60 sessenta dias contados da data de abertura da sessão pública estabelecida no preâmbulo deste Edital e seus anexos, podendo substituí-la ou retirá-la até a abertura da sessão.

6.6. As propostas deverão apresentar preço unitário e total por item e por lote, sendo vedada imposição de condições ou opções, somente admitidas propostas que ofertem apenas um preço, bem como apresentem marca e modelo.

6.6.1. O preço global proposto deverá atender à totalidade da quantidade exigida por lote, não sendo aceitas aquelas que contemplem apenas parte do objeto.

6.6.2. Na proposta de cada fornecedor participante, deverão ser informados elementos mínimos para identificação do produto ofertado, no tocante a marca e o modelo, em campo próprio do Sistema.

6.7. Nos preços propostos deverão estar incluídos todos os tributos, encargos sociais, financeiros e trabalhistas, taxas e quaisquer outros ônus que porventura possam recair sobre a execução do objeto da presente licitação, os quais ficarão a cargo única e exclusivamente da CONTRATADA.

6.8. Todos os preços ofertados deverão ser apresentados em moeda corrente nacional, em algarismos com duas casas decimais após a vírgula.

7. DA SESSÃO DO PREGÃO E DO JULGAMENTO

7.1. No horário indicado no Preâmbulo deste Edital o Pregoeiro iniciará a sessão pública do pregão eletrônico com a análise das propostas comerciais.

7.1.1. As propostas comerciais serão analisadas, preservado o sigilo do licitante, quanto ao atendimento das especificações e condições estabelecidas neste Edital e seus Anexos, sendo imediatamente desclassificadas aquelas que estiverem em desacordo ou contenham vícios insanáveis.

7.1.2. A análise da proposta que trata o item anterior é uma análise prévia, e não poderá implicar quebra de sigilo do fornecedor, bem como não exime a Administração da verificação de sua conformidade com todas as especificações contidas neste edital e seus anexos, quando da fase de

aceitabilidade da proposta do licitante detentor do menor preço para o lote.

7.1.3. A desclassificação será sempre fundamentada e registrada no sistema.

7.2. DOS LANCES:

7.2.1. O pregoeiro divulgará, por meio do Portal de Compras - MG, o resultado da análise de propostas e convidará os licitantes a apresentarem lances exclusivamente por meio do sistema eletrônico, observado o horário estabelecido e suas as regras de aceitação.

7.2.2. Durante o transcurso da sessão pública, serão divulgados, em tempo real, o valor e horário do menor lance apresentado pelos licitantes, bem como todas as mensagens trocadas no "chat" do sistema, sendo vedada a identificação do fornecedor.

7.2.3. Durante toda a sessão de lances, o sistema permitirá que o licitante cubra o seu próprio lance e não obrigatoriamente o de menor valor da sessão. Neste caso, será considerado como lance vencedor do lote apenas o de menor valor.

7.2.4. Ressalvada a hipótese de negociação com o primeiro colocado após a fase de lances, o "chat" não poderá ser utilizado para oferta de lances, devendo o fornecedor apresentá-los no campo próprio segundo definido no sistema, sob pena de sua desconsideração e caracterização de ato que perturba a sessão do procedimento licitatório.

7.2.5. Serão aceitos dois ou mais lances de mesmo valor, desde que sejam de fornecedores diferentes. Neste caso, a ordem de classificação seguirá a ordem cronológica de recebimento dos lances, segundo apurado pelo sistema do Portal de Compras - MG.

7.2.6. O proponente não poderá desistir de lance ofertado, salvo comprovação de justificativa plausível a ser analisada pelo pregoeiro durante a sessão de lances.

7.2.7. Caso o proponente não realize lances, será considerado o valor da proposta comercial apresentada, para efeito da classificação final.

7.2.8. No caso de desconexão com o pregoeiro, no decorrer da etapa competitiva do pregão, o sistema eletrônico permanecerá acessível aos licitantes para a recepção dos lances. O pregoeiro, quando possível, dará continuidade à sua atuação no certame, sem prejuízo dos atos realizados.

7.2.8.1. Quando a desconexão persistir por tempo superior a 10 (dez) minutos, a sessão do pregão será suspensa. A sessão terá reinício somente após comunicação expressa aos participantes, com a identificação da data e do horário.

7.2.9. A etapa de lances da sessão pública será encerrada mediante aviso de fechamento iminente dos lances, emitido pelo sistema eletrônico, após o qual transcorrerá período de tempo randômico de 5 (cinco) até 30 (trinta) minutos, aleatoriamente determinado pelo sistema eletrônico, findo o qual será automaticamente encerrada a recepção de lances.

7.2.10. Após o encerramento da sessão de lances, a oferta de lances estará vedada, não podendo ser utilizado o "chat" para tal finalidade, ressalvada a hipótese de negociação com o primeiro colocado, sendo que tal comportamento poderá ser considerado perturbação da sessão do procedimento licitatório.

7.2.11. Cabe ao licitante acompanhar as operações no sistema eletrônico durante a sessão pública do pregão, ficando responsável pelo ônus decorrente da perda de negócios diante da inobservância de qualquer mensagem emitida pelo sistema ou de sua desconexão.

7.3. DO JULGAMENTO

7.3.1. O critério de julgamento será o de menor preço por lote, apurado de acordo com o Anexo I.

7.3.2. Encerrada a etapa de lances, convocar-se-á o beneficiário do Decreto 47.437, de 26 de junho de 2018 detentor da melhor proposta dentre aquelas que estejam na situação de empate, ou seja, cujos valores sejam iguais ou superiores até 5% (cinco por cento) em relação ao valor apresentado pelo proponente vencedor, para que apresente novo lance, inferior ao melhor lance, no prazo de 5 (cinco) minutos, sob pena de preclusão do direito de preferência.

7.3.2.1. Realizado novo lance, nos termos do subitem anterior, o pregoeiro examinará a aceitabilidade deste, quanto ao objeto e valor, decidindo motivadamente a respeito.

7.3.2.2. Sendo aceitável a nova oferta de preço, a confirmação das condições habilitatórias do beneficiário obedecerá ao procedimento previsto no item 7.3.9.

7.3.2.3. Se o beneficiário não apresentar proposta de preços ou não atender às exigências de habilitação, o pregoeiro convocará os beneficiários remanescentes que estiverem na situação de empate prevista no subitem 7.3.2, na ordem classificatória, para o exercício do mesmo direito.

7.3.2.4. Caso não haja beneficiário dentro da situação de empate ou não ocorra a apresentação de novo lance ou não sejam atendidas as exigências documentais de habilitação, será classificado provisoriamente em primeiro lugar o licitante originalmente detentor da melhor oferta.

7.3.2.5. O disposto no item 7.3.2 somente se aplicará quando a melhor oferta válida não tiver sido apresentada por um dos beneficiários do subitem 4.3.

7.3.3. Definida a ordem de classificação, o Pregoeiro examinará a aceitabilidade da melhor oferta, quanto ao objeto e ao valor, decidindo motivadamente a respeito.

7.3.4. A proposta cujo preço unitário de item do lote estiver acima do custo unitário do item relacionado na planilha de referência da Administração (ou do item individualmente considerado, superior a qualquer dos lances apresentados), poderá ter seus valores adequados das seguintes formas:

7.3.4.1. Aplicação de desconto percentual linear nos preços unitários da proposta inicial, calculado a partir da diferença entre o valor global da proposta vencedora e o valor global da respectiva proposta inicial, dividida pelo valor global inicial;

7.3.4.2. Readequação não linear dos preços unitários, a critério do licitante, respeitado como limite máximo o valor global final ofertado, desde que os preços unitários finais sejam menores ou iguais aos preços unitários da proposta inicial;

7.3.5. Caso não sejam realizados lances, será verificada a conformidade entre a proposta de menor preço e o valor estimado da contratação.

7.3.6. Caso haja apenas uma proposta, esta será aceita desde que atenda a todos os termos do Edital e que seu preço seja compatível com o valor estimado da contratação.

7.3.7. Considera-se inaceitável, para todos os fins aqui dispostos, a proposta que não atender às exigências fixadas neste Edital ou apresentar preços manifestamente inexequíveis.

7.3.7.1. Caso o pregoeiro entenda que o preço é inexequível, deverá estabelecer prazo para que o licitante demonstre a exequibilidade de seu preço.

7.3.7.2. Para demonstração da exequibilidade do preço ofertado, conforme estabelece o inciso XVII do art. 12 do Decreto Estadual nº 44.786, de 18 de abril de 2008, serão admitidos:

7.3.7.2.1. Planilha de custos elaborada pelo licitante, sujeita a exame pela Administração;

7.3.7.2.2. Documento que comprove contratação em andamento com preços semelhantes;

7.3.7.3. Verificada a inexequibilidade do preço, o pregoeiro poderá convocar os licitantes detentores das ofertas imediatamente superiores, na ordem de classificação, para apresentação da documentação e da proposta comercial.

- 7.3.8. O pregoeiro, via 'chat', deverá negociar com o autor da melhor oferta com vistas à redução do preço;
- 7.3.9. O sistema identificará o licitante detentor da melhor oferta que deverá comprovar sua habilitação no prazo máximo de 45 (quarenta e cinco) minutos, após a solicitação do pregoeiro, mediante encaminhamento de cópia da documentação de habilitação e da proposta comercial atualizada com os valores obtidos no pregão, por meio do e-mail informado pelo pregoeiro.
- 7.3.9.1. Se a melhor proposta ou lance não for aceitável ou se o licitante não atender às exigências habilitatórias, serão convocados os demais licitantes, na ordem de classificação, para exame de seus documentos de habilitação, até a apuração de uma proposta que atenda ao edital.

8. DA HABILITAÇÃO

8.1. Como condição prévia ao exame da documentação de habilitação do licitante detentor da proposta classificada em primeiro lugar, o Pregoeiro verificará o eventual descumprimento das condições de participação, especialmente quanto à existência de sanção que impeça a participação no certame ou a futura contratação, mediante a consulta aos seguintes cadastros:

8.1.1. Sistema de Cadastro Unificado de Fornecedores – SICAF, do Ministério da Economia (<https://www3.comprasnet.gov.br/sicaf-web/public/pages/consultas/consultarRestricaoContratarAdministracaoPublica.jsf>)

8.1.2. Cadastro Nacional de Empresas Inidôneas e Suspensas – CEIS e Cadastro Nacional de Empresas Punidas – CNEP, da Controladoria-Geral da União; Cadastro Nacional de Condenações Cíveis por Atos de Improbidade Administrativa e Inelegibilidade – CNIA, do Conselho Nacional de Justiça; Lista de Licitantes Inidôneos do Tribunal de Contas da União; por meio do link de Consulta Consolidada de Pessoa Jurídica (<https://certidoes-apf.apps.tcu.gov.br/>)

8.1.3. Cadastro de Fornecedores Impedidos de Licitar e Contratar com a Administração Pública Estadual – CAFIMP, da Controladoria-Geral do Estado (<https://www.cagef.mg.gov.br/fornecedor-web/br/gov/prodemge/seplag/fornecedor/publico/index.zul>), nos termos do art. 12 da Lei Estadual nº 13.994, 18 de setembro de 2001 e inc. III do art. 52 do Decreto Estadual nº 45.902, de 27 de janeiro de 2012.

8.1.4. Cadastro Informativo de Inadimplência em relação à Administração Pública do Estado de Minas Gerais – CADIN, da Secretaria de Estado de Fazenda (<http://consultapublica.fazenda.mg.gov.br/ConsultaPublicaCADIN/consultaSituacaoPublica.do>), nos termos do art. 10, inc. I do Decreto Estadual nº 44.694, de 28 de dezembro de 2007.

8.2. A consulta no Cadastro Nacional de Condenações Cíveis por Atos de Improbidade Administrativa e Inelegibilidade – CNIA também deverá ser realizada em nome dos sócios majoritários da empresa, por força do art. 12 da Lei Federal nº 8429, de 1992, que prevê, dentre as sanções impostas ao responsável pela prática de ato de improbidade administrativa, a proibição de contratar com o Poder Público, inclusive por intermédio de pessoa jurídica da qual seja sócio majoritário.

8.3. REGULARIDADE JURÍDICA:

8.3.1. Documento de identificação, com foto, do responsável pelas assinaturas das propostas comerciais e das declarações constantes no ANEXO III deste Edital.

8.3.1.1. Se for o caso, apresentar procuração conferindo poderes ao(s) responsável(is) pela empresa para praticar atos junto à Administração Pública.

8.3.2. Registro empresarial na Junta Comercial, no caso de empresário individual;

8.3.3. Ato constitutivo, estatuto ou contrato social e suas alterações posteriores ou instrumento consolidado, devidamente registrado na Junta Comercial, em se tratando de sociedades empresárias, cooperativas ou empresas individuais de responsabilidade limitada e, no caso de sociedade de ações, acompanhado de documentos de eleição ou designação de seus administradores;

8.3.4. Ato constitutivo devidamente registrado no Registro Civil de Pessoas Jurídicas em se tratando de sociedade não empresária, acompanhado de prova da diretoria em exercício;

8.3.5. Decreto de autorização, em se tratando de empresa ou sociedade estrangeira em funcionamento no País.

8.3.6. Ato de registro ou autorização para funcionamento expedido pelo Órgão competente, quando a atividade assim o exigir;

8.3.7. Termo de Compromisso de Constituição de Consórcio, público ou particular, ou outro documento indicativo dos propósitos de associação entre os proponentes, em se tratando de consórcio instituído para o fim específico de participar do certame.

8.3.8. Prova de inscrição no Cadastro Nacional de Pessoas Jurídicas do Ministério da Fazenda - CNPJ;

8.3.9. Prova de inscrição no Cadastro de Contribuintes Estadual ou Municipal, relativo à sede do licitante, pertinente ao seu ramo de atividade e compatível com o objeto do certame;

8.3.10. Prova de regularidade perante as Fazendas Federal, Estadual sede do licitante, Municipal e perante a Fazenda Estadual de MG;

8.3.10.1. A prova de regularidade fiscal e seguridade social perante a Fazenda Nacional será efetuada mediante apresentação de certidão expedida conjuntamente pela Secretaria da Receita Federal do Brasil – RFB e pela Procuradoria-Geral da Fazenda Nacional – PGFN, referente a todos os tributos federais e à Dívida Ativa da União – DAU por elas administrados, bem como das contribuições previdenciárias e de terceiros.

8.3.10.2. Se o fornecedor não estiver inscrito no cadastro de contribuintes do Estado de Minas Gerais deverá comprovar a inexistência de débitos relativos a tributos estaduais em Minas Gerais por meio de Certidão de Débito Tributário – CDT, que poderá ser solicitada pelo site www.fazenda.mg.gov.br.

8.3.11. Certificado de Regularidade relativa à seguridade social e perante o Fundo de Garantia por Tempo de Serviço – FGTS.

8.3.12. Prova de inexistência de débitos inadimplidos perante a Justiça do Trabalho, mediante a apresentação de certidão negativa, ou positiva com efeito de negativa, nos termos da Lei Federal nº 12.440, de 7 de julho de 2011, nos termos do Título VII-A da Consolidação das Leis do Trabalho, aprovada pelo Decreto-Lei nº 5.452, de 1º de maio de 1943;

8.3.13. A comprovação da regularidade fiscal e/ou trabalhista deverá ser efetuada mediante a apresentação das competentes certidões negativas de débitos, ou positivas com efeitos de negativas.

8.3.14. Caso o fornecedor seja considerado isento dos tributos estaduais relacionados ao objeto licitado, deverá comprovar tal condição mediante a apresentação de declaração da Fazenda Estadual do domicílio ou sede do fornecedor, ou outra equivalente, na forma da lei.

8.4. QUALIFICAÇÃO ECONÔMICO-FINANCEIRA:

8.4.1. Certidão negativa de falência expedida pelo distribuidor da sede da pessoa jurídica, ou de execução patrimonial, expedida pelo distribuidor do domicílio da pessoa física, emitida nos últimos 06 (seis) meses;

8.5. QUALIFICAÇÃO TÉCNICA

8.5.1. Comprovação de aptidão para efetuar o fornecimento compatível com as características e quantidades do objeto da licitação, estabelecidas no Anexo I, por meio da apresentação de atestados de desempenho anterior, fornecidos por pessoa jurídica de direito público ou privado, comprobatório da capacidade técnica para atendimento ao objeto da presente licitação, compreendendo os requisitos abaixo relacionado

8.5.1.1. Atestado(s) comprobatório(s) da capacidade técnica da Licitante para fornecimento dos itens ofertados, atendendo ao quantitativo mínimo de 50% (cinquenta por cento) das quantidades apresentadas no Anexo I;

8.5.2. Os atestados deverão conter:

8.5.2.1. Nome empresarial e dados de identificação da instituição emitente (CNPJ, endereço, telefone).

8.5.2.2. Local e data de emissão.

8.5.2.3. Nome, cargo, telefone, e-mail e a assinatura do responsável pela veracidade das informações.

8.5.2.4. Período da execução da atividade.

8.5.3. Para atendimento do quantitativo indicado nos subitens do item 8.5.1, é admitido o somatório de atestados, desde que compatíveis com as características do objeto da licitação.

8.5.3.1. O licitante deve disponibilizar, quando solicitado pelo pregoeiro, todas as informações necessárias à comprovação da legitimidade dos atestados solicitados, apresentando, dentre outros documentos, cópia do contrato que deu suporte à contratação, endereço atual da contratante e local em que foram executadas as atividades.

8.6. DECLARAÇÕES:

8.6.1. Serão exigidas as declarações abaixo, cujas sugestões de modelo para os itens 8.6.1.1 e 8.6.1.2 seguem anexas a este edital:

8.6.1.1. Quanto ao cumprimento do disposto no inciso XXXIII do art. 7º da Constituição Federal, conforme inciso V do art. 27 da Lei Federal nº 8.666, de 21 de junho de 1993, declaração de que o licitante não possui, em seu quadro, trabalhadores menores de 18 anos realizando trabalho noturno, perigoso ou insalubre, e que em nenhuma hipótese emprega trabalhadores menores de 16 anos, salvo na condição de aprendiz, na forma da lei. Conforme modelo contido no Anexo III - Modelos de Declarações.

8.6.1.2. Para cumprimento do parágrafo único do art. 13 do Decreto Estadual nº 47.437, de 26 de junho de 2018, quanto aos beneficiários enquadrados no item 4.3, declaração, segundo item 4.4, de que cumprem os requisitos legais para a qualificação como tal, estando apto a usufruir do tratamento favorecido estabelecido nos art. 42 ao art. 49 da Lei Complementar Federal nº 123, de 14 de dezembro de 2006.

8.7. DISPOSIÇÕES GERAIS DA HABILITAÇÃO:

8.7.1. O licitante que possuir o Certificado de Registro Cadastral (CRC) emitido pela Unidade Cadastradora da Secretaria de Estado de Planejamento e Gestão – SEPLAG poderá apresentá-lo como substituto de documento dele constante, exigido para este certame, desde que este esteja com a validade em vigor no CRC. Caso o documento constante no CRC esteja com a validade expirada, tal não poderá ser utilizado, devendo ser apresentado documento novo com a validade em vigor.

8.7.1.1. Constando do CRC qualquer documento com o prazo de validade vencido, será assegurado ao fornecedor o direito de encaminhar o documento via e-mail, no prazo máximo informado no item 7.3.9.

8.7.1.2. Serão analisados no CRC somente os documentos exigidos para este certame, sendo desconsiderados todos os outros documentos do CRC, mesmo que estejam com a validade expirada.

8.7.2. Os documentos exigidos para habilitação poderão ser apresentados via e-mail, no formato PDF, no momento da análise dos documentos de habilitação.

8.7.2.1. Para fins de habilitação, a verificação pelo órgão promotor do certame nos sítios oficiais de órgãos e entidades emissores de certidões constitui meio legal de prova.

8.7.2.2. A Administração não se responsabilizará pela eventual indisponibilidade dos meios eletrônicos, no momento da verificação. Ocorrendo essa indisponibilidade e não sendo apresentados os documentos necessários para verificação, o licitante será inabilitado.

8.7.3. Todos os documentos apresentados para a habilitação deverão conter, de forma clara e visível, o nome empresarial, o endereço e o CNPJ do fornecedor.

8.7.3.1. Se o fornecedor figurar como estabelecimento matriz, todos os documentos deverão estar em nome da matriz;

8.7.3.2. Se o fornecedor figurar como filial, todos os documentos deverão estar no nome da filial;

8.7.3.3. Na hipótese de filial, podem ser apresentados documentos que, pela própria natureza, comprovadamente são emitidos em nome da matriz;

8.7.3.4. Em qualquer dos casos, atestados de capacidade técnica ou de responsabilidade técnica podem ser apresentados em nome e com o número do CNPJ (MF) da matriz ou da filial da empresa licitante.

8.7.4. O não atendimento de qualquer das condições aqui previstas provocará a inabilitação do licitante vencedor, sujeitando-o, eventualmente, às punições legais cabíveis.

8.7.5. Aos beneficiários listados no item 4.3 será concedido prazo de 05 (cinco) dias úteis, prorrogáveis por igual período, a critério da administração, para regularização da documentação fiscal e/ou trabalhista, contado a partir da divulgação da análise dos documentos de habilitação do licitante melhor classificado, conforme disposto no inciso I, do § 2º, do art. 6º do Decreto Estadual nº 47.437, de 26 de junho de 2018.

8.7.5.1. A não regularização da documentação no prazo deste item implicará a inabilitação do licitante vencedor.

8.7.5.2. Se houver a necessidade de abertura do prazo para o beneficiário regularizar sua documentação fiscal e/ou trabalhista, o pregoeiro deverá suspender a sessão de pregão para o lote específico e registrar no “chat” que todos os presentes ficam, desde logo, intimados a comparecer no dia e horário informados no site www.compras.mg.gov.br para a retomada da sessão de pregão do lote em referência.

9. DOS RECURSOS

9.1. Declarado o vencedor ou fracassado o lote, o participante do certame terá até 10 (dez) minutos para manifestar, imediata e motivadamente, exclusivamente por meio do sistema eletrônico, em campo próprio, a intenção de recorrer, sendo concedido o prazo de 3 (três) dias úteis, contados da sessão do pregão, para apresentação das razões de recurso, ficando os demais participantes, desde logo intimados, sem necessidade de publicação, a apresentarem contrarrazões em igual número de dias, contados do término do prazo do recorrente, sendo-lhes assegurada vista imediata dos autos.

9.2. Todos os procedimentos para interposição de recurso, compreendida a manifestação da intenção do licitante durante a sessão pública, e o encaminhamento das razões do recurso e de eventuais contrarrazões pelos demais licitantes, serão realizados por meio do sistema eletrônico, em formulários próprios, nos termos do art. 13, XLI, do Decreto Estadual nº 44.786, de 18 de abril de 2008, e, em caso de indisponibilidade técnica ou material do sistema oficial do Estado de Minas Gerais, alternativamente, via e-mail, observados os prazos previstos no item 9.1.

9.3. A apresentação de documentos complementares, em caso de indisponibilidade ou inviabilidade técnica ou material da via eletrônica, devidamente identificados, relativos aos recursos interpostos ou contrarrazões, se houver, será efetuada mediante documento protocolizado junto a Universidade do Estado de Minas Gerais – Rodovia Papa João Paulo II, 4.143 – Ed. Minas – 8º andar – Bairro Serra Verde – Belo Horizonte/MG – CEP 31.630-901 (a/c Nathalia Critsine Prado Pedersoli), no horário de 09h00min (nove horas) às 17h00min (dezessete horas), em envelopes separados, lacrados, rubricados, marcados como restritos e identificados com os dados da empresa licitante e do processo licitatório (nº. do processo e lote), observados os prazos previstos no item 9.1.

9.4. Não serão conhecidos recursos não registrados na forma e prazo estabelecidos no item 9.1 do edital, além de que, a falta de manifestação imediata e motivada do fornecedor, importará decadência do direito de recurso.

9.4.1. Para fins de juízo de admissibilidade do recurso, o pregoeiro poderá não conhecer do recurso caso verifique ausentes quaisquer pressupostos processuais, como sucumbência, tempestividade, legitimidade, interesse e motivação, vedado exame prévio da questão relacionada ao mérito do recurso.

9.5. Os recursos serão decididos no prazo de 05 (cinco) dias úteis, contados do encerramento do prazo para apresentação de contrarrazão, sendo que o acolhimento de recurso importará validação exclusivamente dos atos suscetíveis de aproveitamento.

9.6. Os recursos e contrarrazões de recursos devem ser endereçados ao pregoeiro, que poderá:

9.6.1. Motivadamente, reconsiderar a decisão;

9.6.2. Motivadamente, manter a decisão, encaminhando o recurso para a autoridade competente, conforme art. 8º do Decreto Estadual nº 44.786, de 18 de abril de 2008.

9.6.3. Inadmitir o recurso exclusivamente por falta de pressupostos processuais recursais de existência ou de validade e de desenvolvimento, observado item 9.4.1.

9.7. O recurso contra a decisão do pregoeiro terá efeito suspensivo.

9.8. A decisão do recurso será divulgada no sítio eletrônico www.compras.mg.gov.br, no campo quadro de avisos do referido pregão, bem como comunicada via e-mail ao licitante recorrente e aos que apresentaram contrarrazões.

10. DA ADJUDICAÇÃO E DA HOMOLOGAÇÃO

10.1. Constatado o atendimento pleno às exigências editalícias, o pregoeiro declarará o licitante vencedor e o sistema gerará ata circunstanciada da sessão, na qual serão registrados todos os atos do procedimento e as ocorrências relevantes, disponível para consulta no site www.compras.mg.gov.br.

10.2. O Pregoeiro adjudicará o objeto da licitação ao licitante vencedor, quando inexistir recurso ou quando reconsiderar sua decisão, com a posterior homologação do resultado pela autoridade competente.

10.3. Decididos os recursos porventura interpostos e constatada a regularidade dos atos procedimentais pela autoridade competente, esta adjudicará o objeto ao licitante vencedor e homologará o procedimento licitatório.

11. DA CONTRATAÇÃO

11.1. Encerrado o procedimento licitatório, o representante legal do licitante declarado vencedor será convocado para firmar o termo de contrato, aceitar ou retirar o instrumento equivalente, conforme minuta do ANEXO IV, de acordo com o art. 62 da Lei Federal nº 8.666, de 21 de junho de 1993 e Lei Federal nº 10.520, de 17 de julho de 2002.

11.1.1. O instrumento de contratação, e demais atos firmados com a Administração, serão assinados de maneira eletrônica, por intermédio do Sistema Eletrônico de Informações do Governo do Estado de Minas Gerais - SEI/MG.

11.1.1.1. Para a assinatura eletrônica, caso ainda não possua cadastro, o(s) licitante(s) interessado(s) deverá(ão) acessar o Sistema Eletrônico de Informações do Governo do Estado de Minas Gerais - SEI/MG, por meio do link www.sei.mg.gov.br/usuarioexterno, e clicar em "Clique aqui se você ainda não está cadastrado".

11.1.1.2. Dúvidas com relação ao cadastro no SEI podem ser encaminhadas para o e-mail atendimentosei@planejamento.mg.gov.br.

11.1.1.3. A realização do cadastro como Usuário Externo no SEI/MG importará na aceitação de todos os termos e condições que regem o processo eletrônico, conforme Decreto nº 47.222, de 26 de julho de 2017, e demais normas aplicáveis, admitindo como válida a assinatura eletrônica na modalidade cadastrada (login/senha), tendo como consequência a responsabilidade pelo uso indevido das ações efetuadas e das informações prestadas, as quais serão passíveis de apuração civil, penal e administrativa.

11.1.2. O adjudicatário deverá comprovar a manutenção das condições de habilitação para firmar o termo de contrato, aceitar ou retirar o instrumento equivalente.

11.1.3. Caso o adjudicatário não apresente situação regular no momento de assinar o termo de contrato, aceitar ou retirar o instrumento equivalente ou recuse-se a assiná-lo, serão convocados os licitantes remanescentes, observada a ordem de classificação.

11.1.3.1. Feita a negociação e comprovados os requisitos de habilitação, o licitante deverá firmar o termo de contrato, aceitar ou retirar o instrumento equivalente, sem prejuízo das sanções previstas no Edital e das demais cominações legais, conforme disposto no art. 18, §2º do Decreto Estadual nº 44.786, de 18 de abril de 2008.

11.2. O representante legal do licitante que tiver apresentado a proposta vencedora deverá firmar o termo de contrato, aceitar ou retirar o instrumento equivalente, dentro do prazo máximo de 5 (cinco) dias úteis a contar do recebimento da comunicação, que se dará através de carta postal ou e-mail.

11.3. Qualquer solicitação de prorrogação de prazo para firmar o termo de contrato, aceitar ou retirar o instrumento equivalente decorrentes desta licitação, somente será analisada se apresentada antes do decurso do prazo para tal e devidamente fundamentada.

12. DO PAGAMENTO

12.1. O pagamento será efetuado através do Sistema Integrado de Administração Financeira - SIAFI/MG, por meio de ordem bancária emitida por processamento eletrônico, a crédito do beneficiário em um dos bancos que o fornecedor indicar, no prazo de 30 (dias) dias corridos da data do recebimento definitivo, com base nos documentos fiscais devidamente conferidos e aprovados pela CONTRATANTE.

12.1.1. Para efeito de pagamento, a CONTRATADA encaminhará à CONTRATANTE, após a execução do objeto, a respectiva nota fiscal/fatura, acompanhada do relatório da execução do objeto do período a que o pagamento se referir, bem como, demais documentos necessários para a efetiva comprovação da execução do objeto, se houver.

12.1.2. A Administração receberá o Documento Auxiliar da Nota Fiscal Eletrônica (DANFE) juntamente com o objeto e deverá realizar a verificação da validade da assinatura digital e a autenticidade do arquivo digital da NF-e (o destinatário tem à disposição o aplicativo "visualizador", desenvolvido pela Receita Federal do Brasil) e a concessão da Autorização de Uso da NF-e, mediante consulta eletrônica à Secretaria da Fazenda do Portal Nacional da NF-e.

12.1.3. O pagamento da Nota Fiscal fica vinculado à prévia conferência pelo gestor.

12.1.4. As Notas Fiscais que apresentarem incorreções serão devolvidas à CONTRATADA e o prazo para o pagamento passará a correr a partir da data da reapresentação do documento considerado válido pela CONTRATANTE.

12.1.5. Ocorrendo atraso de pagamento por culpa exclusiva da Administração, o valor devido será atualizado financeiramente, entre as datas do vencimento e do efetivo pagamento, de acordo com a variação do Sistema Especial de Liquidação e Custódia – SELIC.

12.2. A CONTRATADA deve garantir a manutenção dos requisitos de habilitação previstos no Edital.

12.3. Eventuais situações de irregularidades fiscal ou trabalhista da CONTRATADA não impedem o pagamento, se o objeto tiver sido executado e atestado. Tal hipótese ensejará, entretanto, a adoção das providências tendentes ao sancionamento da empresa e rescisão contratual.

12.4. Informações complementares e orientações operacionais a respeito do faturamento eletrônico serão fornecidas pela Central de Atendimento aos Fornecedores por meio do e-mail: cadastro.fornecedores@planejamento.mg.gov.br

13. DAS SANÇÕES ADMINISTRATIVAS

13.1. A licitante/adjudicatária que cometer qualquer das infrações, previstas na Lei Federal nº 8.666, de 21 de junho de 1993, na Lei Federal nº 10.520, de 17 de julho de 2002 e no Decreto Estadual nº. 45.902, de 27 de janeiro de 2012, ficará sujeita, sem prejuízo da responsabilidade civil e criminal, às seguintes sanções:

13.1.1. advertência por escrito;

13.1.2. Multa, até os limites máximos estabelecidos pelo Decreto Estadual nº. 45.902, de 27 de janeiro de 2012:

13.1.2.1. 0,3% (três décimos por cento) por dia, até o trigésimo dia de atraso, sobre o valor do objeto não executado;

13.1.2.2. 7% (sete por cento) sobre o valor da prestação de serviços após ultrapassado o prazo de 30 dias de atraso, ou no caso de não entrega do objeto, ou entrega com vícios ou defeitos ocultos que o torne impróprio ao uso a que é destinado, ou diminua-lhe o valor ou, ainda fora das especificações contratadas ;

13.1.2.3. 2% (dois por cento) sobre o valor total do contrato, em caso de descumprimento das demais obrigações contratuais ou norma da legislação pertinente.

13.1.2.4. 20% (vinte por cento) sobre o valor do fornecimento não realizado, no caso de atraso superior a 30 (trinta) dias, ou entrega de objeto com vícios ou defeitos ocultos que o torne impróprio ao uso a que é destinado, ou diminua-lhe o valor ou, ainda, fora das especificações contratadas.

13.1.3. Suspensão do direito de participar de licitações e impedimento de contratar com a Administração, pelo prazo de até 2 (dois) anos;

13.1.4. Impedimento de licitar e contratar com a Administração Pública Estadual, nos termos do art. 7º da Lei Federal nº 10.520, de 17 de julho de 2002;

13.1.5. Declaração de inidoneidade para licitar ou contratar com a Administração Pública;

13.2. A sanção de multa poderá ser aplicada cumulativamente às demais sanções previstas nos itens 13.1.1, 13.1.3, 13.1.4, 13.1.5.

13.3. A multa será descontada da garantia do contrato, quando houver, e/ou de pagamentos eventualmente devidos ao INFRATOR e/ou cobrada administrativa e/ou judicialmente.

13.4. A aplicação de qualquer das penalidades previstas realizar-se-á em processo administrativo incidental apensado ao processo licitatório ou ao processo de execução contratual originário que assegurará o contraditório e a ampla defesa ao licitante/adjudicatário, observando-se o procedimento previsto no Decreto Estadual nº. 45.902, de 27 de janeiro de 2012, bem como o disposto na Lei Federal nº 8.666, de 21 de junho de 1993 e Lei Estadual nº 14.184, de 31 de janeiro de 2002.

13.5. A autoridade competente, na aplicação das sanções, levará em consideração a gravidade da conduta do infrator, o caráter educativo da pena, bem como o dano causado à Administração, observado o princípio da proporcionalidade.

13.5.1. Não serão aplicadas sanções administrativas na ocorrência de casos fortuitos, força maior ou razões de interesse público, devidamente comprovados.

13.6. A aplicação de sanções administrativas não reduz nem isenta a obrigação da CONTRATADA de indenizar integralmente eventuais danos causados a Administração ou a terceiros, que poderão ser apurados no mesmo processo administrativo sancionatório.

13.7. As sanções relacionadas nos itens 13.1.3, 13.1.4 e 13.1.5 serão obrigatoriamente registradas no Cadastro de Fornecedores Impedidos de Licitar e Contratar com a Administração Pública Estadual - CAFIMP.

13.8. As sanções de suspensão do direito de participar em licitações e impedimento de licitar e contratar com a Administração Pública poderão ser também aplicadas àqueles que:

13.8.1. Retardarem a execução do objeto;

13.8.2. Comportar-se de modo inidôneo;

13.8.2.1. Considera-se comportamento inidôneo, entre outros, a declaração falsa quanto às condições de participação, quanto ao enquadramento como ME/EPP ou o conluio entre os licitantes, em qualquer momento da licitação, mesmo após o encerramento da fase de lances;

13.8.3. Apresentarem documentação falsa ou cometerem fraude fiscal.

13.9. Durante o processo de aplicação de penalidade, se houver indícios de prática de infração administrativa tipificada pela Lei Federal nº 12.846, de 1º de agosto de 2013, e pelo Decreto Estadual nº 46.782, de 23 de junho de 2015, como ato lesivo à administração pública nacional ou estrangeira, cópias do processo administrativo necessárias à apuração da responsabilidade da empresa deverão ser remetidas à Controladoria-Geral do Estado, com despacho fundamentado, para ciência e decisão sobre a eventual instauração de investigação preliminar ou Processo Administrativo de Responsabilização – PAR.

14. DISPOSIÇÕES GERAIS

14.1. Este edital deverá ser lido e interpretado na íntegra, e após encaminhamento da proposta não serão aceitas alegações de desconhecimento.

14.2. Todos os documentos relativos a essa licitação, enviados por meio físico, nas hipóteses previstas na lei e neste edital, deverão ser entregues em envelopes lacrados, rubricados, marcados como restritos e identificados com os dados da empresa licitante e do processo licitatório (nº. do pregoão e lote).

14.3. É facultado ao Pregoeiro ou à Autoridade Superior, em qualquer fase do julgamento, promover diligência destinada a esclarecer ou complementar a instrução do processo e a aferição do ofertado, bem como solicitar a elaboração de pareceres técnicos destinados a fundamentar as decisões.

14.4. O objeto desta licitação deverá ser executado em conformidade com o Anexo I deste Edital, correndo por conta da CONTRATADA as despesas de seguros, transporte, tributos, encargos trabalhistas e previdenciários decorrentes da execução do objeto da contratação.

14.5. É vedado ao licitante retirar sua proposta ou parte dela após aberta a sessão do pregoão.

14.6. O objeto da relação jurídica decorrente da presente licitação poderá sofrer acréscimos ou supressões conforme previsto no parágrafo 1º do art. 65 da Lei Federal nº 8.666, de 21 de junho de 1993.

14.7. O pregoeiro, no julgamento das propostas e da habilitação, poderá relevar omissões puramente formais e sanar erros ou falhas que não alterem a substância das propostas, dos documentos e de sua validade jurídica, mediante despacho fundamentado, acessível a todos os interessados, sendo possível a promoção de diligência destinada a esclarecer ou a complementar a instrução do processo.

14.8. A presente licitação somente poderá ser revogada por razão de interesse público decorrente de fato superveniente devidamente comprovado, ou anulada, no todo ou em parte, por ilegalidade, de ofício ou por provocação de terceiros, mediante parecer escrito e devidamente fundamentado.

14.9. Fica eleito o foro da Comarca de Belo Horizonte, Estado de Minas Gerais, para dirimir eventuais conflitos de interesses decorrentes desta licitação, valendo esta cláusula como renúncia expressa a qualquer outro foro, por mais privilegiado que seja ou venha a ser.

14.10. Os interessados poderão examinar ou retirar gratuitamente o presente Edital de Licitação e seus anexos no site www.compras.mg.gov.br.

Lavínia Rosa Rodrigues

Reitora

ANEXO I - TERMO DE REFERÊNCIA

1. OBJETO

1.1. O presente termo de referência tem por objeto a prestação de serviços de execução de reforma da Biblioteca da unidade acadêmica de Abaeté, conforme especificações, exigências e quantidades estabelecidas neste documento.

Item	Código do item no SIAD	Quant.	Unid. de aquisição
1	000001015	SERV.	REPARO, RESTAURACAO E RECUPERACAO DE BENS IMOVEIS

2. ESPECIFICAÇÃO DO OBJETO

ITEM	DESCRIÇÃO	UNIDADE	QUANT.
1	DIVISÓRIAS E PISO		
1.1	PAREDE DE GESSO ACARTONADO (DRY-WALL), DIVISÃO ENTRE ÁREAS SECAS DE UMA MESMA UNIDADE (ST/ST), ESP. 115 MM, INCLUSIVE MONTANTES, GUIAS E ACESSÓRIOS, EXCLUSIVE ISOLANTE TÉRMICO/ACÚSTICO	M²	69,17
1.2	EMASSAMENTO EM PAREDE DE GESSO ACARTONADO (DRY-WALL) COM MASSA CORRIDA (PVA), UMA (1) DEMÃO, INCLUSIVE LIXAMENTO PARA PINTURA	M²	69,17
1.3	REBOCO COM ARGAMASSA, TRAÇO 1:2:8 (CIMENTO, CAL E AREIA), ESP. 20 MM, APLICAÇÃO MANUAL, PREPARO MECÂNICO	M²	32,36
1.4	CHAPISCO COM ARGAMASSA, TRAÇO 1:3 (CIMENTO E AREIA), ESP. 5 MM, APLICADO EM ALVENARIA COM PENEIRA, PREPARO MECÂNICO	M²	8,66
1.5	CAMADA DE REGULARIZAÇÃO ARGAMASSA TRAÇO 1:3, ESPESSURA MÉDIA 3,0 CM	M²	136,99
1.6	REVESTIMENTO COM CERÂMICA APLICADO EM PISO, ACABAMENTO ESMALTADO, AMBIENTE INTERNO, PADRÃO EXTRA, DIMENSÃO DA PEÇA ATÉ 2025 CM2, PEI V, ASSENTAMENTO COM ARGAMASSA INDUSTRIALIZADA, INCLUSIVE REJUNTAMENTO	M²	136,99
2	PINTURAS		
2.1	PINTURA ACRÍLICA EM PAREDE, DUAS (2) DEMÃOS, EXCLUSIVE SELADOR ACRÍLICO E MASSA ACRÍLICA/CORRIDA (PVA)	M²	526,49
2.2	PREPARAÇÃO PARA EMASSAMENTO OU PINTURA (LÁTEX/ACRÍLICA) EM PAREDE, INCLUSIVE UMA (1) DEMÃO DE SELADOR ACRÍLICO	M²	526,49
2.3	LIXAMENTO MANUAL EM PAREDE PARA REMOÇÃO DE TINTA	M²	388,15
2.4	PINTURA ESMALTE EM ESQUADRIA DE MADEIRA, DUAS (2) DEMÃOS, INCLUSIVE UMA (1) DEMÃO DE FUNDO NIVELADOR, EXCLUSIVE MASSA A ÓLEO	M²	17,44
2.5	PISO CIMENTADO COM ARGAMASSA, TRAÇO 1:3 (CIMENTO E AREIA), ESP. 50 MM, ACABAMENTO DESEMPENADO E FELTRADO, MODULAÇÃO DE 100 X 100CM, INCLUSIVE JUNTA PLÁSTICA	M²	37,00
2.6	PASSEIOS DE CONCRETO E = 8 CM, FCK = 15 MPA PADRÃO PREFEITURA	M²	56,00
3	PARTE ELÉTRICA		
3.1	LUMINÁRIA CHANFRADA PARA LÂMPADA FLUORESCENTE 2 X 16 W OU 2 X 20 W, COMPLETA	M	21,00
3.2	INTERRUPTOR , UMA TECLA DUPLA BIPOLAR SIMPLES 10 A - 250 V	UNI	12,00
3.3	PLACA (ESPELHO) PARA CAIXA, 4" x 4"	UNI	1,00
3.4	SOQUETE ANTIVIBRATÓRIO PARA LÂMPADA FLUORESCENTE COM PORTA-STARTER	UNI	6,00
3.5	TOMADA SIMPLES - 2P + T - 20A COM PLACA	UNI	40,00

3.6	CONJUNTO DE TAMPA COM 1 TOMADA RJ 11 OU RJ 0,5 PARA TELEFONE PARA CONDULETE 3/4"	UNI	12,00
3.7	CABO COAXIAL RG-59-75 OHMS	M	200,00
3.8	PATCH PANEL 48 POSIÇÕES, CATEGORIA COM GUIA TRASEIRO	CONJ	1,00
3.9	CABO DE COBRE FLEXÍVEL AMARELO, CLASSE 5, ISOLAMENTO TIPO LSHF/ATOX, NÃO HALOGENADO, ANTICHAMA, TERMOPLÁSTICO, UNIPOLAR, SEÇÃO 1,5 MM2, 90°C, 0,6/1KV	M	900,00
3.10	CABO DE COBRE FLEXÍVEL AZUL, CLASSE 5, ISOLAMENTO TIPO LSHF/ATOX, NÃO HALOGENADO, ANTICHAMA, TERMOPLÁSTICO, UNIPOLAR, SEÇÃO 2,5 MM2, 90°C, 0,6/1KV	M	900,00
3.11	CABO DE COBRE FLEXÍVEL PRETO, CLASSE 5, ISOLAMENTO TIPO LSHF/ATOX, NÃO HALOGENADO, ANTICHAMA, TERMOPLÁSTICO, UNIPOLAR, SEÇÃO 2,5 MM2, 90°C, 0,6/1KV	M	400,00
3.12	CABO DE COBRE FLEXÍVEL VERDE, CLASSE 5, ISOLAMENTO TIPO LSHF/ATOX, NÃO HALOGENADO, ANTICHAMA, TERMOPLÁSTICO, UNIPOLAR, SEÇÃO 2,5 MM2, 90°C, 0,6/1KV	M	800,00
3.13	CABO DE COBRE FLEXÍVEL AZUL, CLASSE 5, ISOLAMENTO TIPO LSHF/ATOX, NÃO HALOGENADO, ANTICHAMA, TERMOPLÁSTICO, UNIPOLAR, SEÇÃO 4 MM2, 90°C, 0,6/1KV	M	500,00
3.14	CABO DE COBRE FLEXÍVEL PRETO, CLASSE 5, ISOLAMENTO TIPO LSHF/ATOX, NÃO HALOGENADO, ANTICHAMA, TERMOPLÁSTICO, UNIPOLAR, SEÇÃO 4 MM2, 90°C, 0,6/1KV	M	500,00
3.15	PADRÃO CEMIG AÉREO TIPO D7, 57,1 <= DEMANDA <= 66 KVA, TRIFÁSICO	UNI	1,00
3.16	CABO INOX 25MM FLEXÍVEL		
3.16.01	PRETO	M	150,00
3.16.02	AZUL	M	50,00
3.17	ATERRAMENTO COMPLETO, COM HASTES COPPERWELD 5/8" X 2,40 M	UNI	3,00
3.18	CABO RIGIDO 16 VERDE	M	20,00
4	ELETRODUTO		
4.1	CONDULETE TIPO C EM ALUMÍNIO PARA ELETRODUTO ROSCADO D = 1"	UNI	18,00
4.2	LUVAS 1 X 1 E MEIO	UNI	12,00
4.3	CURVAS 1 X 1 E MEIO	UNI	4,00
4.4	CURVAS 45° 1 X 1 E MEIO	UNI	6,00
4.5	FITAS ISOLANTES 20 METROS 3 M	UNI	30,00
4.6	FITAS VEDA ROCA 50 METROS	UNI	3,00
4.7	CURVAS DE 25 ELETRODUTO	UNI	60,00
4.8	TUBO DE 25º ELETRODUTO	UNI	25,00
4.9	ELETRODUTO FLEXÍVEL CORRUGADO, PVC, ANTI-CHAMA DN 25 MM (3/4") - APLICAÇÃO EM ALVENARIA	M	250,00
4.10	CAIXA DE PASSAGEM PARA PISO, METÁLICA, TAMPA ANTIDERRAPANTE, 300 X 300 X 120 CM	UNI	1,00
4.11	CONDULETE DE PVC RÍGIDO ENCAIXE PARA ELETRODUTO RÍGIDO Ø 32 MM (1")	UNI	20,00
4.12	CURVAS ELETRODUTO 32	UNI	8,00
4.13	CAIXA DE FERRO ESMALTADA 2 X 4"	UNI	100,00
4.14	CAIXA DE FERRO ESMALTADA 4 X 4"	UNI	10,00
4.15	DISJUNTOR MONOPOLAR TERMOMAGNÉTICO 5KA, DE 20A	UNI	12,00
4.16	DISJUNTOR BIPOLAR TERMOMAGNÉTICO 5KA, DE 20A	UNI	3,00
4.17	DISJUNTOR MONOPOLAR TERMOMAGNÉTICO 5KA, DE 16A	UNI	1,00
4.18	DISJUNTOR TRIPOLAR TERMOMAGNÉTICO 10KA, DE 60A	UNI	1,00
4.19	QUADRO DE DISTRIBUIÇÃO PARA 24 MÓDULOS COM BARRAMENTO 100 A	UNI	1,00
5	VIDROS TEMPERADOS		
5.1	VIDRO TEMPERADO INCOLOR, ESP. 8MM, INCLUSIVE FIXAÇÃO E VEDAÇÃO COM GUARNIÇÃO/GAXETA DE BORRACHA NEOPREME, FORNECIMENTO E INSTALAÇÃO, EXCLUSIVE CAIXILHO/PERFIL	M²	15,98
5.2	VIDRO TEMPERADO INCOLOR, ESP. 10MM, INCLUSIVE FIXAÇÃO E VEDAÇÃO COM GUARNIÇÃO/GAXETA DE BORRACHA	M²	2,52

	NEOPREME, FORNECIMENTO E INSTALAÇÃO, EXCLUSIVE CAIXILHO/PERFIL		
5.3	PORTA DE ABRIR, MADEIRA DE LEI PRANCHETA PARA PINTURA COMPLETA 80 X 210 CM, COM FERRAGENS EM FERRO LATONADO	UNI	4,00

2.1. A empresa contratada deverá fornecer mão de obra e material para execução dos serviços discriminados acima, além de se responsabilizar pelo descarte adequado de todo entulho gerado. Normas pertinentes devem ser estritamente seguidas.

No **anexo I** está presente projetos Arquitetônicos.

3. INFORMAÇÕES COMPLEMENTARES AO OBJETO

3.1. Os licitantes poderão fazer visita técnica no local para avaliação de técnicas executivas, ou para esclarecimento de quaisquer dúvidas. Tal visita técnica será acompanhada por um representante da Direção da Unidade Abaeté.

3.1.1. As visitas técnicas deverão ser agendadas nos telefones: (37) 3541-2172 Camila ou Raquel.

4. QUALIFICAÇÃO TÉCNICA

4.1. Certificado de Registro e Quitação do Licitante e de seus Responsáveis Técnicos no CREA da região a que estiver vinculado o Licitante, dentro do prazo de validade, que comprove atividade relacionada com o objeto da presente contratação;

4.2. Comprovação de possuir em seu quadro de profissionais pelo menos 1 (um) profissional de nível superior, com formação em **engenharia civil** ou **arquitetura**, detentor de atestado(s) de responsabilidade técnica, devidamente registrado(s) no CREA da região competente, relativo(s) à execução de obras de engenharia para órgão ou entidade da administração pública direta ou indireta, federal estadual, municipal ou do Distrito Federal, ou ainda, para empresa privada, que não o próprio **licitante** (CNPJ diferente).

4.3. A comprovação de vínculo profissional far-se-á com a apresentação de cópia da Carteira de Trabalho (CTPS) em que conste a Licitante como CONTRATANTE, do Contrato Social da Licitante em que conste o profissional como sócio, do Contrato de Trabalho ou de Atestado Técnico da empresa, devidamente registrado no CREA da região competente, em que conste o profissional como Responsável Técnico, ou, ainda, declaração de contratação futura do profissional detentor do atestado apresentado, desde que acompanhada de Declaração de Anuência do profissional. A contratação do citado profissional será efetivada em data não posterior à da assinatura do contrato;

4.4. A comprovação do profissional de Nível Superior ser detentor de Atestado de Capacidade Técnica poderá se feita pela apresentação da Certidão de Acervo Técnico - CAT emitida pelo CREA da região competente, podendo ser aceita Certidão de Acervo Técnico posta em Atestado de Capacidade Técnica, comprovando a efetiva realização das obras/serviços;

4.5. Declaração indicando o nome, CPF, número do registro no CREA da região competente, do Responsável Técnico que acompanhará, de forma residente, a execução dos serviços de que trata o objeto da contratação. O nome do Responsável Técnico indicado deverá ser o mesmo que constar dos Atestados de Responsabilidade Técnica apresentados para qualificação técnica da Licitante.

5. CRITÉRIOS DA ACEITABILIDADE DA PROPOSTA

5.1. O licitante deverá encaminhar a proposta por meio do site www.compras.mg.gov.br até a data e horário marcados para abertura da sessão, após o preenchimento do formulário eletrônico, com manifestação em campo próprio do Portal de Compras - MG de que tem pleno conhecimento das exigências de habilitação e demais condições da proposta comercial previstas no Edital e seus anexos.

5.1.1. Caso os beneficiários do Decreto 47.437/2018 apresentem restrições na documentação relativa à comprovação de regularidade fiscal e/ou trabalhista deverão declarar, no campo próprio do Portal de Compras - MG, que conhecem às demais exigências da habilitação.

5.2. Cada licitante apresentará uma só proposta de acordo com as exigências deste edital e de seus anexos, podendo substituí-la ou retirá-la até a abertura da sessão.

5.3. O licitante arcará integralmente com todos os custos de preparação e apresentação de sua proposta, independente do resultado do procedimento licitatório.

5.4. O encaminhamento da proposta comercial pressupõe pleno conhecimento às exigências previstas neste edital, sendo consideradas tacitamente conhecidas pelo proponente.

5.5. O prazo de validade da proposta será de 60 (sessenta) dias contados da data de abertura da sessão pública estabelecida no preâmbulo deste Edital e seus anexos, podendo substituí-la ou retirá-la até a abertura da sessão.

5.6. As propostas deverão apresentar preço unitário e total por item e por lote, sendo vedada imposição de condições ou opções, somente admitidas propostas que ofertem apenas um preço.

5.6.1. O preço global proposto deverá atender à totalidade da quantidade exigida, por lote, não sendo aceitas aquelas que contemplem apenas parte do objeto.

5.7. Nos preços propostos deverão estar incluídos todos os tributos, encargos sociais, financeiros e trabalhistas, taxas e quaisquer outros ônus que porventura possam recair sobre a execução do objeto da presente licitação, os quais ficarão a cargo única e exclusivamente da contratada.

5.8. Todos os preços ofertados deverão ser apresentados em moeda corrente nacional, em algarismos com duas casas decimais após a vírgula.

5.9. Os fornecedores estabelecidos no Estado de Minas Gerais que forem isentos do ICMS, conforme dispõe o Decreto nº 43.080/2002, deverão informar na proposta os valores com e sem ICMS.

5.9.1. Os fornecedores mineiros deverão informar nas propostas enviadas, pelo sistema eletrônico, as informações relativas ao produto e ao preço resultante da dedução do ICMS, conforme Resolução conjunta SEPLAG/SEF nº 3.458/2003.

5.9.2. A classificação das propostas, etapa de lances, o julgamento dos preços, a adjudicação e a homologação serão realizados a partir dos preços dos quais foram deduzidos os valores relativos ao ICMS.

5.9.3. O disposto nos subitens 5.9.1 e 5.9.2 não se aplica aos contribuintes mineiros optantes pelo regime do Simples Nacional.

5.9.4. Os fornecedores mineiros não optantes pelo Simples Nacional farão suas propostas conforme o disposto nos subitens 5.9.1 e 5.9.2.

5.9.5. Os fornecedores mineiros de que trata o subitem 5.9.3 deverão anexar às suas propostas comerciais a ficha de inscrição estadual, na qual conste a opção pelo Simples Nacional, podendo o proponente, na sua falta, consultar a opção por este regime através do site: <http://www8.receita.fazenda.gov.br/SimplesNacional/>.

5.9.6. O fornecedor mineiro, caso seja vencedor, deverá enviar, juntamente com os documentos de habilitação, sua proposta comercial assinada e atualizada com os valores finais ofertados durante a sessão deste Pregão, informando na proposta, além do preço resultante da dedução do ICMS, o preço com ICMS.

5.10. A execução dos serviços deste Termo de Referência deverão obedecer a uma programação prévia definida pela Contratante, realizados por profissionais e por meios habilitados, preferencialmente em dias úteis, em horário compreendido entre 07:00 e 17:00, respeitando os horários de almoço.

5.11. Para execução dos serviços, deverão ser utilizados equipamentos de EPI's adequados de acordo com as normas estabelecidas pelo Ministério do Trabalho, bem como todas as ferramentas necessárias para realização dos serviços que serão vistoriados pela fiscalização do contrato.

5.12. A remoção de todos os resíduos provenientes dos serviços deverá ocorrer imediatamente após sua conclusão, não podendo restar materiais a serem removidos posteriormente.

6. DA EXECUÇÃO DO OBJETO

6.1. Prazo da prestação dos serviços:

6.1.1. A CONTRATADA deverá elaborar cronograma, a ser entregue em até 5 dias úteis após a assinatura do contrato contendo detalhamento do serviço e produtos a serem utilizados, indicando os respectivos locais para a execução, observando:

6.1.1.1. Início das atividades: 10 dias úteis após a assinatura do contrato;

6.1.1.2. O prazo de execução será de até 90 (noventa) dias, podendo ser prorrogado até 15 (quinze) dias, conforme o inciso II, artigo. 57 da lei 8666/93.

6.2. Do local da prestação dos serviços:

6.2.1. Os serviços serão prestados no seguinte endereço: **Rua João Gonçalves, nº 197, Bairro Amazonas, Abaeté / MG**, no horário de **7:00 as 17:00**.

6.3. Condições de recebimento:

6.3.1. Os serviços serão recebidos:

6.3.1.1. Provisoriamente, no ato da prestação em que se observará:

6.3.1.1.1. A escolha da metodologia de trabalho e os produtos utilizados deverão ficar a cargo da empresa, devendo estar em consonância com as determinações Federais, Estaduais e Municipais legais e normativas vigentes. (adequar ao serviço a ser prestado)

6.3.1.2. Definitivamente, após a verificação da qualidade e quantidade da prestação e consequente aceitação, que deverá acontecer em até 10 dias úteis, contados a partir do recebimento provisório.

6.3.2. O recebimento/aprovação dos serviços pela Universidade do Estado de Minas Gerais não exclui a responsabilidade civil do fornecedor por vícios de quantidade ou qualidade dos serviços ou disparidades com as especificações estabelecidas, verificadas posteriormente, garantindo-se a Administração as faculdades previstas no art. 18 da Lei n.º 8.078/90.

7. DO CONTRATO

7.1. Encerrado o procedimento licitatório, o representante legal do licitante declarado vencedor será convocado para firmar o termo de contrato, aceitar ou retirar o instrumento equivalente, de acordo com os art. 62, da Lei 8.666/93 e art. 4º, XXI, da Lei 10.520/2002.

7.2. O contrato a ser firmado entre as partes terá vigência de 12 (doze) meses, a partir da data da publicação de seu extrato no Diário Oficial do Estado de Minas Gerais.

8. PROCEDIMENTOS DE FISCALIZAÇÃO E GERENCIAMENTO DA RELAÇÃO JURÍDICA

8.1. Atendendo às exigências contidas no inciso III do art. 58 e §§ 1º e 2º, do artigo 67 da Lei nº. 8.666 de 1993, será designado pela autoridade competente, agente para acompanhar e fiscalizar o contrato, como representante da Administração.

8.1.1. Será designado o servidor: **Anselmo Sebastião Botelho / Masp.: 1.381.583 – 2**

8.2. Em caso de eventual irregularidade, inexecução ou desconformidade na execução do contrato, o agente fiscalizador dará ciência à CONTRATADA, por escrito, para adoção das providências necessárias para sanar as falhas apontadas.

8.3. A fiscalização de que trata esta cláusula não exclui, nem reduz a responsabilidade da CONTRATADA por quaisquer irregularidades, inexecuções ou desconformidades havidas na execução do objeto, aí incluídas imperfeições de natureza técnica ou aquelas provenientes de vício redibitório, como tal definido pela lei civil.

8.4. O Contratante reserva-se o direito de rejeitar, no todo ou em parte, o objeto da contratação, caso o mesmo afaste-se das especificações do Edital, seus anexos e da proposta da CONTRATADA.

8.5. As decisões e providências que ultrapassarem a competência do Fiscal do Contrato serão encaminhadas à autoridade competente da CONTRATANTE para adoção das medidas convenientes, consoante disposto no § 2º do art. 67, da Lei nº. 8.666/93.

8.5.1. Caberá ao gestor os controles administrativos/financeiros necessários ao pleno cumprimento do contrato.

9. DOTAÇÃO ORÇAMENTÁRIA

2351.12.364.021.4065.0001.3390.39.22.0.10.1

10. DAS GARANTIAS

10.1. Garantia do produto/serviço: fabricante, garantia legal ou garantia convencional:

10.1.1. Garantia legal estabelecida pelo Código de Defesa do Consumidor (CDC) de (30 dias - serviços não-duráveis); (90 dias - serviços duráveis) a partir da data de recebimento do produto, sem prejuízo de outra garantia complementar fornecida pelo licitante/fabricante em sua proposta comercial.

11. DA VISTORIA TÉCNICA

11.1. As empresas interessadas poderão realizar visita técnica para melhor conhecimento das condições de execução do objeto.

11.2. A vistoria técnica será realizada nas seguintes condições: **Horário comercial (08:00 às 18:00), mediante agendamento.**

11.3. A vistoria técnica será acompanhada pelo servidor: **Josiel.**

11.4. O fornecedor que desejar realizar visita técnica deverá agendar dia e horário específico, até 02 (dois) dias antes da sessão, sendo vedada a visita de mais de um fornecedor no mesmo momento.

11.5. Alegações posteriores relacionadas com o desconhecimento de condições locais, ou de projetos ou amostras porventura disponibilizadas, se for o caso, não serão consideradas para reclamações futuras, ou de forma a desobrigar a sua execução.

11.6. A vistoria técnica pode ser substituída por declaração de que o licitante tem pleno conhecimento das condições locais e peculiaridades inerentes à natureza dos serviços.

12. DA SUBCONTRATAÇÃO

12.1. Não será permitido a subcontratação.

13. OBRIGAÇÕES ESPECÍFICAS DAS PARTES

13.1. Da Contratada:

13.1.1. Prestar os serviços nas quantidades, prazos e condições pactuadas, de acordo com as exigências constantes neste documento.

- 13.1.2. Emitir faturas no valor pactuado, apresentando-as ao CONTRATANTE para ateste e pagamento.
- 13.1.3. Atender prontamente as orientações e exigências inerentes à execução do objeto contratado.
- 13.1.4. Assegurar ao CONTRATANTE o direito de sustar, recusar, mandar desfazer ou refazer qualquer serviço/produto que não esteja de acordo com as normas e especificações técnicas recomendadas neste documento.
- 13.1.5. Assumir inteira responsabilidade pela entrega dos materiais, responsabilizando-se pelo transporte, acondicionamento e descarregamento dos materiais.
- 13.1.6. Responsabilizar-se pela garantia dos materiais empregados nos itens solicitados, dentro dos padrões adequados de qualidade, segurança, durabilidade e desempenho, conforme previsto na legislação em vigor e na forma exigida neste termo de referência.
- 13.1.7. Responsabilizar-se pelos encargos trabalhistas, previdenciários, fiscais e comerciais resultantes da execução do objeto deste Termo de Referência.
- 13.1.8. Não transferir para o CONTRATANTE a responsabilidade pelo pagamento dos encargos estabelecidos no item anterior, quando houver inadimplência da CONTRATADA, nem onerar o objeto deste Termo de Referência.
- 13.1.9. Manter, durante toda a execução do objeto, em compatibilidade com as obrigações por ele assumidas, todas as condições de habilitação e qualificação exigidas na licitação.
- 13.1.10. Manter preposto, aceito pela Administração, para representá-lo na execução do objeto contratado.
- 13.1.11. Responder pelos danos causados diretamente à CONTRATANTE ou aos seus bens, ou ainda a terceiros, decorrentes de sua culpa ou dolo na execução do objeto;
- 13.1.12. Realizar as vedações e as limpezas ocasionadas pelas intervenções provenientes dos serviços realizados.
- 13.1.13. A Contratada deverá responsabilizar-se pelo fornecimento de todas as ferramentas, instrumentos e equipamentos (manutenção) necessários à execução dos serviços, incluindo escadas, andaimes, equipamentos de segurança (EPs, EPCs), materiais de consumo de modo geral, bem como pela realização de transporte e pela disponibilização de mão de obra de apoio.
- 13.1.14. Reparar, corrigir, remover, reconstituir ou substituir, imediatamente, às suas expensas, no total ou em partes, o objeto do contrato em que se verificarem vícios ou incorreções resultantes da execução ou de materiais empregados, independentemente das penalidades aplicáveis ou cabíveis.
- 13.1.15. Atender de imediato as observações que lhe chegarem da fiscalização da Contratante, com relação à conduta imprópria por parte de algum funcionário, cujas deficiências no trabalho, obriguem, em cada caso, a impor medidas necessárias para corrigir de pronto, as referidas deficiências.
- 13.1.16. Emitir ART (Anotação de Responsabilidade Técnica) ou RRT (Registro de Responsabilidade Técnica) de execução dos serviços que serão realizados após a emissão de empenho e antes do início dos serviços. As taxas referentes às Anotações de Responsabilidade Técnica deverão ser pagas pela Contratada.
- 13.1.17. O preposto da empresa deverá ser responsável técnico do objeto apresentado em documento de ART ou RRT que deverá coordenar as atividades (Não podendo ser estagiário, membro da empresa, ou sócio - salvo se um deste citado for quem emitiu a ART ou RRT dos serviços que serão prestados) e prestar informações claras sobre o andamento dos serviços prestados, devendo para tal indicar endereço de e-mail e número de telefone celular para contato à Contratante.
- 13.1.18. A Contratada deverá providenciar acesso provisório durante a realização dos serviços, sem impedir o acesso da população e usuários da edificação, tanto nos locais de acesso de servidor, alunos e etc (mín. 1m) e veículos (mín. 3m).
- 13.1.19. A Contratada deverá providenciar o isolamento da calçada providenciando faixas de segurança para a passagem segura de pedestres, durante a realização dos serviços do objeto do contrato.
- 13.1.20. A Contratada ficará responsável por entrar em contato com Prefeitura de Abaeté, Companhia de telefonia, Cemig ou qualquer empresa ou órgão externo caso seja necessário realizar a remoção, substituição ou deslocamento de placas, postes de telefonia, poste de rede elétrica lixeiras e árvores.
- 13.1.21. Cumprir e atender às exigências das normas de Segurança e Higiene no Trabalho.
- 13.1.22. Acompanhar o fiscal da obra na elaboração das medições relativas aos serviços prestados.

13.2. Da Contratante:

- 13.2.1. Acompanhar e fiscalizar os serviços, atestar nas notas fiscais/faturas o efetivo fornecimento do objeto deste Termo de Referência.
- 13.2.2. Rejeitar, no todo ou em parte os itens entregues, se estiverem em desacordo com a especificação e da proposta de preços da CONTRATADA.
- 13.2.3. Comunicar a CONTRATADA todas as irregularidades observadas durante o recebimento dos itens solicitados.
- 13.2.4. Notificar a CONTRATADA no caso de irregularidades encontradas na entrega dos itens solicitados.
- 13.2.5. Solicitar o reparo, a correção, a remoção ou a substituição dos materiais/serviços em que se verificarem vícios, defeitos ou incorreções.
- 13.2.6. Conceder prazo de 03 (três) dias úteis, após a notificação, para a CONTRATADA regularizar as falhas observadas.
- 13.2.7. Prestar as informações e os esclarecimentos que venham a ser solicitados pela CONTRATADA.
- 13.2.8. Aplicar à CONTRATADA as sanções regulamentares.
- 13.2.9. Exigir o cumprimento dos recolhimentos tributários, trabalhistas e previdenciários através dos documentos pertinentes.
- 13.2.10. Disponibilizar local adequado para a realização do serviço.

ANEXO I - A

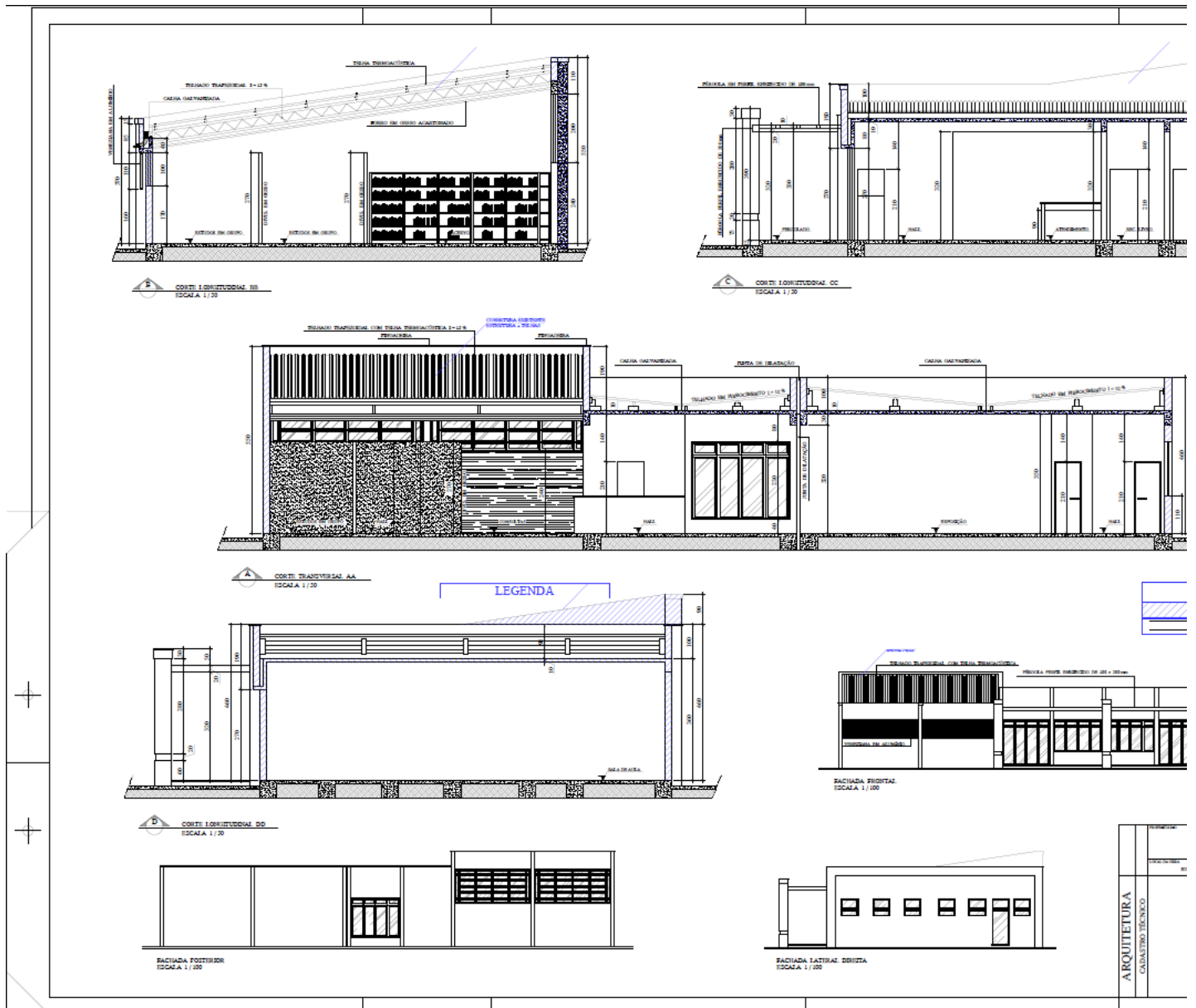

ANEXO II

PROPOSTA COMERCIAL PARA O PREGÃO ELETRÔNICO N.º 2351951 000001/2020 (preenchida em papel timbrado da proponente)		
DADOS A CONSTAR NA PROPOSTA	PREENCHIMENTO PELO PROPONENTE	
Nome empresarial		
CNPJ		
Endereço		
Telefone/Fax		
Nome do Representante Legal		
Identidade do Representante Legal	CPF do Representante Legal	

DESCRIÇÃO DA PROPOSTA – LOTE ÚNICO			
Valor Unitário	Quantidade	Valor Total	
	COM ICMS		
	R\$		R\$
	SEM ICMS		
	R\$		R\$
Valor Total do Lote:			R\$
Demais informações relativas ao complemento da especificação do serviço, encontram-se disponíveis no Anexo I.			
Declaro que serão atendidas todas as condições comerciais estabelecidas no Anexo I.			
Condições de pagamento	Conforme minuta do contrato		
Prazo de Validade da Proposta	(mínimo sessenta dias)		
Declaro que nos preços propostos encontram-se incluídos todos os tributos, encargos sociais, trabalhistas e financeiros, taxas, seguros, frete até o destino e quaisquer outros ônus que porventura possam recair sobre o fornecimento do objeto da presente licitação e que estou de acordo com todas as normas da solicitação de propostas e seus anexos.			
Declaro que esta proposta foi elaborada de forma independente.			
Data e local.			
Assinatura do Representante Legal da Empresa			

ANEXO III**MODELOS DE DECLARAÇÕES**

(PAPEL TIMBRADO DA EMPRESA)

DECLARAÇÃO DE INEXISTÊNCIA DE FATO IMPEDITIVO

A empresa _____, inscrita no CNPJ sob nº _____, por intermédio de seu representante legal, o(a) Sr.(a) _____, portador(a) do documento de identidade nº _____, inscrito no CPF sob o nº _____ declara, sob as penas da lei, que, até a presente data, inexistem fatos impeditivos para sua habilitação, no presente processo licitatório, ciente da obrigatoriedade de declarar ocorrências posteriores.

_____, _____ de _____ de 2020.

Assinatura do Representante Legal da Empresa

(PAPEL TIMBRADO DA EMPRESA)

DECLARAÇÃO DE MENORES

A _____, inscrita no CNPJ sob o nº _____, por intermédio de seu representante legal, o(a) Sr.(a) _____, portador do documento de identidade nº _____ e inscrito no CPF sob o nº _____ declara, sob as penas da lei, em cumprimento ao disposto no art. 7º, XXXIII da Constituição Federal, a inexistência de trabalho noturno, perigoso ou insalubre por menores de 18 (dezoito) anos ou a realização de qualquer trabalho por menores de 16 (dezesesseis) anos, salvo na condição de aprendiz, na forma da lei.

_____, _____ de _____ de 2020

Assinatura do Representante Legal da Empresa

ANEXO IV

MINUTA DE CONTRATO

TERMO DE CONTRATO CONTRATO Nº _____, DE PRESTAÇÃO DE SERVIÇO, QUE ENTRE SI CELEBRAM O ESTADO DE MINAS GERAIS, POR INTERMÉDIO DA UNIVERSIDADE DO ESTADO DE MINAS GERAIS E A EMPRESA [INSERIR NOME DA EMPRESA], NA FORMA ABAIXO:

A **UNIVERSIDADE DO ESTADO DE MINAS GERAIS - UEMG**, com sede à Rodovia Papa João Paulo II, n.º 4.001, Serra Verde, CEP 31.630-901, em Belo Horizonte, no Estado de Minas Gerais, inscrita no CNPJ sob o n.º 65.172.579/0001-15, doravante denominada **CONTRATANTE**, neste ato representada por Lavinia Rosa Rodrigues, Carteira de Identidade n.º M-435.669, CPF n.º 156.345.156-53 e a empresa [inserir nome da empresa], endereço de correio eletrônico: [inserir email]; inscrito(a) no Cadastro Nacional da Pessoa Jurídica – CNPJ – sob o número [inserir nº do CNPJ], com sede na [inserir nome da cidade sede da empresa], neste ato representado pelo Sr.(a). [inserir nome do representante da contratada], portador(a) da Carteira de Identidade RG nº [inserir nº do RG], expedida pela [inserir órgão expedidor], e CPF nº [inserir nº do CPF], doravante denominada **CONTRATADA**, celebram o presente Contrato, decorrente do **Pregão Eletrônico 2351951 00001/2020**, que será regido pela Lei Federal 10.520/2002, e subsidiariamente pela nº 8.666/1993, com suas alterações posteriores, aplicando-se ainda, no que couber, as demais normas específicas aplicáveis ao objeto, ainda que não citadas expressamente.

1. CLÁUSULA PRIMEIRA – OBJETO

1.1 O objeto do presente Termo de Contrato é a prestação de serviço de execução de reforma para atender demanda da Biblioteca da Unidade Acadêmica de Abaeté, da Universidade do Estado de Minas Gerais – UEMG, mediante contrato, que serão prestados conforme especificações, exigências e quantidades estabelecidas no Termo de Referência, Anexo I do Edital.

1.2 Este Termo de Contrato vincula-se ao Edital do Pregão nº 2351951 00001/2020 e à proposta vencedora, independentemente de transcrição.

1.3 Informações Complementares ao objeto da contratação serão conforme o Anexo I, do Edital do Pregão nº 2351951 00001/2020.

2. CLÁUSULA SEGUNDA - DO LOCAL E DA EXECUÇÃO DO OBJETO

2.1 A execução do objeto dar-se-á nas condições estabelecidas no Termo de Referência, Anexo I, do Edital do Pregão nº 2351951 00001/2020, inclusive no tocante a prazos.

3. CLÁUSULA TERCEIRA – VIGÊNCIA

3.1 Este contrato tem vigência de 12 (doze) meses, a partir da publicação de seu extrato no órgão oficial de imprensa.

4. CLÁUSULA QUARTA – PREÇO

4.1 O valor global da contratação é de R\$ [inserir valor] ([inserir valor por extenso]), conforme quadro dos valores unitários abaixo:

ITEM	DESCRIÇÃO	UNIDADE	QUANT.	VLR. UNITÁRIO	VLR. TOTAL
1	DIVISÓRIAS E PISO				
1.1	PAREDE DE GESSO ACARTONADO (DRY-WALL), DIVISÃO ENTRE ÁREAS SECAS DE UMA MESMA UNIDADE (ST/ST), ESP. 115 MM, INCLUSIVE MONTANTES, GUIAS E ACESSÓRIOS, EXCLUSIVE ISOLANTE TÉRMICO/ACÚSTICO	M²	69,17		
1.2	EMASSAMENTO EM PAREDE DE GESSO ACARTONADO (DRY-WALL) COM MASSA CORRIDA (PVA), UMA (1) DEMÃO, INCLUSIVE LIXAMENTO PARA PINTURA	M²	69,17		
1.3	REBOCO COM ARGAMASSA, TRAÇO 1:2:8 (CIMENTO, CAL E AREIA), ESP. 20 MM, APLICAÇÃO	M²	32,36		

	MANUAL, PREPARO MECÂNICO				
1.4	CHAPISCO COM ARGAMASSA, TRAÇO 1:3 (CIMENTO E AREIA), ESP. 5 MM, APLICADO EM ALVENARIA COM PENEIRA, PREPARO MECÂNICO	M²	8,66		
1.5	CAMADA DE REGULARIZAÇÃO ARGAMASSA TRAÇO 1:3, ESPESSURA MÉDIA 3,0 CM	M²	136,99		
1.6	REVESTIMENTO COM CERÂMICA APLICADO EM PISO, ACABAMENTO ESMALTADO, AMBIENTE INTERNO, PADRÃO EXTRA, DIMENSÃO DA PEÇA ATÉ 2025 CM2, PEI V, ASSENTAMENTO COM ARGAMASSA INDUSTRIALIZADA, INCLUSIVE REJUNTAMENTO	M²	136,99		
2	PINTURAS				
2.1	PINTURA ACRÍLICA EM PAREDE, DUAS (2) DEMÃOS, EXCLUSIVE SELADOR ACRÍLICO E MASSA ACRÍLICA/CORRIDA (PVA)	M²	526,49		
2.2	PREPARAÇÃO PARA EMASSAMENTO OU PINTURA (LÁTEX/ACRÍLICA) EM PAREDE, INCLUSIVE UMA (1) DEMÃO DE SELADOR ACRÍLICO	M²	526,49		
2.3	LIXAMENTO MANUAL EM PAREDE PARA REMOÇÃO DE TINTA	M²	388,15		
2.4	PINTURA ESMALTE EM ESQUADRIA DE MADEIRA, DUAS (2) DEMÃOS, INCLUSIVE UMA (1) DEMÃO DE FUNDO NIVELADOR, EXCLUSIVE MASSA A ÓLEO	M²	17,44		
2.5	PISO CIMENTADO COM ARGAMASSA, TRAÇO 1:3 (CIMENTO E AREIA), ESP. 50 MM, ACABAMENTO DESEMPENADO E FELTRADO, MODULAÇÃO DE 100 X 100CM, INCLUSIVE JUNTA PLÁSTICA	M²	37,00		
2.6	PASSEIOS DE CONCRETO E = 8 CM, FCK = 15 MPA PADRÃO PREFEITURA	M²	56,00		
3	PARTE ELÉTRICA				
3.1	LUMINÁRIA CHANFRADA PARA LÂMPADA FLUORESCENTE 2 X 16 W OU 2 X 20 W, COMPLETA	M	21,00		
3.2	INTERRUPTOR , UMA TECLA DUPLA BIPOLAR SIMPLES 10 A - 250 V	UNI	12,00		
3.3	PLACA (ESPELHO) PARA CAIXA, 4" x 4"	UNI	1,00		
3.4	SOQUETE ANTIVIBRATÓRIO PARA LÂMPADA FLUORESCENTE COM PORTA-STARTER	UNI	6,00		
3.5	TOMADA SIMPLES - 2P + T - 20A COM PLACA	UNI	40,00		
3.6	CONJUNTO DE TAMPAS COM 1 TOMADA RJ 11 OU RJ 0,5 PARA TELEFONE PARA CONDULETE 3/4"	UNI	12,00		
3.7	CABO COAXIAL RG-59-75 OHMS	M	200,00		
3.8	PATCH PANEL 48 POSIÇÕES, CATEGORIA COM GUIA TRASEIRO	CONJ	1,00		
3.9	CABO DE COBRE FLEXÍVEL AMARELO, CLASSE 5, ISOLAMENTO TIPO LSHF/ATOX, NÃO HALOGENADO, ANTICHAMA, TERMOPLÁSTICO, UNIPOLAR, SEÇÃO 1,5 MM², 90°C, 0,6/1KV	M	900,00		
3.10	CABO DE COBRE FLEXÍVEL AZUL, CLASSE 5, ISOLAMENTO TIPO LSHF/ATOX, NÃO HALOGENADO, ANTICHAMA, TERMOPLÁSTICO, UNIPOLAR, SEÇÃO 2,5 MM², 90°C, 0,6/1KV	M	900,00		
3.11	CABO DE COBRE FLEXÍVEL PRETO, CLASSE 5, ISOLAMENTO TIPO LSHF/ATOX, NÃO HALOGENADO, ANTICHAMA, TERMOPLÁSTICO, UNIPOLAR, SEÇÃO 2,5 MM², 90°C, 0,6/1KV	M	400,00		
3.12	CABO DE COBRE FLEXÍVEL VERDE, CLASSE 5, ISOLAMENTO TIPO LSHF/ATOX, NÃO HALOGENADO, ANTICHAMA, TERMOPLÁSTICO, UNIPOLAR, SEÇÃO 2,5 MM², 90°C, 0,6/1KV	M	800,00		
3.13	CABO DE COBRE FLEXÍVEL AZUL, CLASSE 5, ISOLAMENTO TIPO LSHF/ATOX, NÃO HALOGENADO, ANTICHAMA, TERMOPLÁSTICO, UNIPOLAR, SEÇÃO 4 MM², 90°C, 0,6/1KV	M	500,00		
3.14	CABO DE COBRE FLEXÍVEL PRETO, CLASSE 5, ISOLAMENTO TIPO LSHF/ATOX, NÃO HALOGENADO, ANTICHAMA, TERMOPLÁSTICO, UNIPOLAR, SEÇÃO 4 MM², 90°C, 0,6/1KV	M	500,00		
3.15	PADRÃO CEMIG AÉREO TIPO D7, 57,1 <= DEMANDA <= 66 KVA, TRIFÁSICO	UNI	1,00		
3.16	CABO INOX 25MM FLEXÍVEL				
3.16.01	PRETO	M	150,00		
3.16.02	AZUL	M	50,00		
3.17	ATERRAMENTO COMPLETO, COM HASTES COPPERWELD 5/8" X 2,40 M	UNI	3,00		
3.18	CABO RÍGIDO 16 VERDE	M	20,00		
4	ELETRODUTO				
4.1	CONDULETE TIPO C EM ALUMÍNIO PARA ELETRODUTO ROSCADO D = 1"	UNI	18,00		
4.2	LUVAS 1 X 1E MEIO	UNI	12,00		

4.3	CURVAS 1 X 1 E MEIO	UNI	4,00		
4.4	CURVAS 45° 1 X 1 E MEIO	UNI	6,00		
4.5	FITAS ISOLANTES 20 METROS 3 M	UNI	30,00		
4.6	FITAS VEDA ROCA 50 METROS	UNI	3,00		
4.7	CURVAS DE 25 ELETRODUTO	UNI	60,00		
4.8	TUBO DE 25º ELETRODUTO	UNI	25,00		
4.9	ELETRODUTO FLEXÍVEL CORRUGADO, PVC, ANTI-CHAMA DN 25 MM (3/4") - APLICAÇÃO EM ALVENARIA	M	250,00		
4.10	CAIXA DE PASSAGEM PARA PISO, METÁLICA, TAMPA ANTIDERRAPANTE, 300 X 300 X 120 CM	UNI	1,00		
4.11	CONDULETE DE PVC RÍGIDO ENCAIXE PARA ELETRODUTO RÍGIDO Ø 32 MM (1")	UNI	20,00		
4.12	CURVAS ELETRODUTO 32	UNI	8,00		
4.13	CAIXA DE FERRO ESMALTADA 2 X 4"	UNI	100,00		
4.14	CAIXA DE FERRO ESMALTADA 4 X 4"	UNI	10,00		
4.15	DISJUNTOR MONOPOLAR TERMOMAGNÉTICO 5KA, DE 20A	UNI	12,00		
4.16	DISJUNTOR BIPOLAR TERMOMAGNÉTICO 5KA, DE 20A	UNI	3,00		
4.17	DISJUNTOR MONOPOLAR TERMOMAGNÉTICO 5KA, DE 16A	UNI	1,00		
4.18	DISJUNTOR TRIPOLAR TERMOMAGNÉTICO 10KA, DE 60A	UNI	1,00		
4.19	QUADRO DE DISTRIBUIÇÃO PARA 24 MÓDULOS COM BARRAMENTO 100 A	UNI	1,00		
5	VIDROS TEMPERADOS				
5.1	VIDRO TEMPERADO INCOLOR, ESP. 8MM, INCLUSIVE FIXAÇÃO E VEDAÇÃO COM GUARNIÇÃO/GAXETA DE BORRACHA NEOPREME, FORNECIMENTO E INSTALAÇÃO, EXCLUSIVE CAIXILHO/PERFIL	M²	15,98		
5.2	VIDRO TEMPERADO INCOLOR, ESP. 10MM, INCLUSIVE FIXAÇÃO E VEDAÇÃO COM GUARNIÇÃO/GAXETA DE BORRACHA NEOPREME, FORNECIMENTO E INSTALAÇÃO, EXCLUSIVE CAIXILHO/PERFIL	M²	2,52		
5.3	PORTA DE ABRIR, MADEIRA DE LEI PRANCHETA PARA PINTURA COMPLETA 80 X 210 CM, COM FERRAGENS EM FERRO LATONADO	UNI	4,00		
	VALOR GLOBAL				

5. CLÁUSULA QUINTA – DOTAÇÃO ORÇAMENTÁRIA

5.1 A despesa decorrente desta licitação correrá por conta da dotação orçamentária do orçamento em vigor, aprovado pela Lei Orçamentária Anual 2020, de 16 de janeiro de 2020: **2351.12.364.021.4065.0001.3.3.90.39.22.0.10.1**

6. CLÁUSULA SEXTA – PAGAMENTO

6.1 O pagamento será efetuado através do Sistema Integrado de Administração Financeira - SIAFI/MG, por meio de ordem bancária emitida por processamento eletrônico, a crédito do beneficiário em um dos bancos que o fornecedor indicar, no prazo de até **30 (trinta)** dias corridos, contados a partir da data final do período de adimplimento a que se referir, com base nos documentos fiscais devidamente conferidos e aprovados pela CONTRATANTE.

6.2 O pagamento será parcela única e cumpridas todas etapas do disposto na Cláusula Quarta.

6.3 A CONTRATADA deverá emitir as notas fiscais/faturas até o 5º (quinto) dia útil do mês subsequente ao da prestação dos serviços contratados e enviá-las à Gerência de Transportes e Serviços Gerais, preferencialmente em via eletrônica, pelo endereço eletrônico transportes.reitoria@uemg.br, devidamente acompanhadas dos relatórios de execução das manutenções realizadas. Caso não seja possível o envio do documento fiscal por meio digital, o documento físico deverá ser entregue no endereço Rodovia Papa João Paulo II, 4143 – Ed. Minas – 8º andar – Cidade Administrativa Presidente Tancredo Neves – Bairro Serra Verde – Belo Horizonte – MG – CEP: 31.630-900.

6.4 O pagamento da Nota Fiscal fica vinculado à prévia conferência pelo Gestor responsável pelo contrato.

6.5 A nota fiscal/fatura em desacordo com o disposto no contrato e no Termo de Referência, Anexo I, do Edital do Pregão nº 2351951 00001/2020, ou com rasuras, será devolvida à CONTRATADA para as devidas correções, reiniciando-se o prazo de pagamento previsto no subitem 6.1 a partir da data de sua reapresentação.

6.6 A CONTRATADA deve garantir a manutenção dos requisitos de habilitação previstos no edital. Eventual situação de irregularidade fiscal da contratada não impede o pagamento, se o objeto tiver sido executado e atestado. Tal hipótese ensejará, entretanto, a adoção das providências tendentes a aplicação de sanções administrativas à empresa e rescisão contratual.

7. CLÁUSULA OITAVA - FISCALIZAÇÃO

7.1 A fiscalização da execução do objeto será efetuada por Representante designado pela CONTRATANTE, na forma estabelecida no item 8, do Termo de Referência, Anexo I, do Edital do Pregão nº 2351951 00001/2020.

8. CLÁUSULA NONA – DO REGIME DE EXECUÇÃO

8.1 O regime de execução dos serviços a serem executados pela CONTRATADA e os materiais que serão empregados são aqueles previstos no Termo de Referência, Anexo I, do Edital do Pregão nº 2351951.00001/2020.

9. CLÁUSULA DÉCIMA – OBRIGAÇÕES DA CONTRATANTE E DA CONTRATADA**9.1. Da Contratada:**

- 9.1.1. Prestar os serviços nas quantidades, prazos e condições pactuadas, de acordo com as exigências constantes neste documento.
- 9.1.2. Emitir faturas no valor pactuado, apresentando-as ao CONTRATANTE para ateste e pagamento.
- 9.1.3. Atender prontamente as orientações e exigências inerentes à execução do objeto contratado.
- 9.1.4. Assegurar ao CONTRATANTE o direito de sustar, recusar, mandar desfazer ou refazer qualquer serviço/produto que não esteja de acordo com as normas e especificações técnicas recomendadas neste documento.
- 9.1.5. Assumir inteira responsabilidade pela entrega dos materiais, responsabilizando-se pelo transporte, acondicionamento e descarregamento dos materiais.
- 9.1.6. Responsabilizar-se pela garantia dos materiais empregados nos itens solicitados, dentro dos padrões adequados de qualidade, segurança, durabilidade e desempenho, conforme previsto na legislação em vigor e na forma exigida neste termo de referência.
- 9.1.7. Responsabilizar-se pelos encargos trabalhistas, previdenciários, fiscais e comerciais resultantes da execução do objeto deste Termo de Referência.
- 9.1.8. Não transferir para o CONTRATANTE a responsabilidade pelo pagamento dos encargos estabelecidos no item anterior, quando houver inadimplência da CONTRATADA, nem onerar o objeto deste Termo de Referência.
- 9.1.9. Manter, durante toda a execução do objeto, em compatibilidade com as obrigações por ele assumidas, todas as condições de habilitação e qualificação exigidas na licitação.
- 9.1.10. Manter preposto, aceito pela Administração, para representá-lo na execução do objeto contratado.
- 9.1.11. Responder pelos danos causados diretamente à CONTRATANTE ou aos seus bens, ou ainda a terceiros, decorrentes de sua culpa ou dolo na execução do objeto;
- 9.1.12. Realizar as vedações e as limpezas ocasionadas pelas intervenções provenientes dos serviços realizados.
- 9.1.13. A Contratada deverá responsabilizar-se pelo fornecimento de todas as ferramentas, instrumentos e equipamentos (manutenção) necessários à execução dos serviços, incluindo escadas, andaimes, equipamentos de segurança (EPIs, EPCs), materiais de consumo de modo geral, bem como pela realização de transporte e pela disponibilização de mão de obra de apoio.
- 9.1.14. Reparar, corrigir, remover, reconstituir ou substituir, imediatamente, às suas expensas, no total ou em partes, o objeto do contrato em que se verificarem vícios ou incorreções resultantes da execução ou de materiais empregados, independentemente das penalidades aplicáveis ou cabíveis.
- 9.1.15. Atender de imediato as observações que lhe chegarem da fiscalização da Contratante, com relação à conduta imprópria por parte de algum funcionário, cujas deficiências no trabalho, obriguem, em cada caso, a impor medidas necessárias para corrigir de pronto, as referidas deficiências.
- 9.1.16. Emitir ART (Anotação de Responsabilidade Técnica) ou RRT (Registro de Responsabilidade Técnica) de execução dos serviços que serão realizados após a emissão de empenho e antes do início dos serviços. As taxas referentes às Anotações de Responsabilidade Técnica deverão ser pagas pela Contratada.
- 9.1.17. O preposto da empresa deverá ser responsável técnico do objeto apresentado em documento de ART ou RRT que deverá coordenar as atividades (Não podendo ser estagiário, membro da empresa, ou sócio - salvo se um deste citado for quem emitiu a ART ou RRT dos serviços que serão prestados) e prestar informações claras sobre o andamento dos serviços prestados, devendo para tal indicar endereço de e-mail e número de telefone celular para contato à Contratante.
- 9.1.18. A Contratada deverá providenciar acesso provisório durante a realização dos serviços, sem impedir o acesso da população e usuários da edificação, tanto nos locais de acesso de servidor, doador, pacientes (mín. 1m) e veículos (mín. 3m).
- 9.1.19. A Contratada deverá providenciar o isolamento da calçada providenciando faixas de segurança para a passagem segura de pedestres, durante a realização dos serviços do objeto do contrato.
- 9.1.20. A Contratada ficará responsável por entrar em contato com Prefeitura de Abaeté, Companhia de telefonia, Cemig ou qualquer empresa ou órgão externo caso seja necessário realizar a remoção, substituição ou deslocamento de placas, postes de telefonia, poste de rede elétrica lixeiras e árvores.
- 9.1.21. Cumprir e atender às exigências das normas de Segurança e Higiene no Trabalho.
- 9.1.22. Acompanhar o fiscal da obra na elaboração das medições relativas aos serviços prestados.

9.2. Da Contratante:

- 9.2.1. Acompanhar e fiscalizar os serviços, atestar nas notas fiscais/faturas o efetivo fornecimento do objeto deste Termo de Referência.
- 9.2.2. Rejeitar, no todo ou em parte os itens entregues, se estiverem em desacordo com a especificação e da proposta de preços da CONTRATADA.
- 9.2.3. Comunicar a CONTRATADA todas as irregularidades observadas durante o recebimento dos itens solicitados.
- 9.2.4. Notificar a CONTRATADA no caso de irregularidades encontradas na entrega dos itens solicitados.
- 9.2.5. Solicitar o reparo, a correção, a remoção ou a substituição dos materiais/serviços em que se verificarem vícios, defeitos ou incorreções.
- 9.2.6. Conceder prazo de 03 (três) dias úteis, após a notificação, para a CONTRATADA regularizar as falhas observadas.
- 9.2.7. Prestar as informações e os esclarecimentos que venham a ser solicitados pela CONTRATADA.
- 9.2.8. Aplicar à CONTRATADA as sanções regulamentares.
- 9.2.9. Exigir o cumprimento dos recolhimentos tributários, trabalhistas e previdenciários através dos documentos pertinentes.

9.2.10. Disponibilizar local adequado para a realização do serviço.

10. CLÁUSULA DÉCIMA PRIMEIRA - DA FRAUDE E CORRUPÇÃO

10.1. Nos procedimentos licitatórios realizados pelo Estado de Minas Gerais serão observadas as determinações que se seguem.

10.2. O Estado de Minas Gerais exige que os licitantes/contratados, observem o mais alto padrão de ética durante a licitação e execução dos contratos. Em consequência desta política, define, com os propósitos dessa disposição, os seguintes termos:

10.2.1. “prática corrupta” significa a oferta, a doação, o recebimento ou a solicitação de qualquer coisa de valor para influenciar a ação de um agente público no processo de licitação ou execução do contrato;

10.2.2. “prática fraudulenta” significa a deturpação dos fatos a fim de influenciar um processo de licitação ou a execução de um contrato em detrimento do contratante;

10.2.3. “prática conspiratória” significa um esquema ou arranjo entre os concorrentes (antes ou após a apresentação da proposta) com ou sem conhecimento do contratante, destinado a estabelecer os preços das propostas a níveis artificiais não competitivos e privar o contratante dos benefícios da competição livre e aberta;

10.2.4. “prática coercitiva” significa prejudicar ou ameaçar prejudicar, diretamente ou indiretamente, pessoas ou suas propriedades a fim de influenciar a participação delas no processo de licitação ou afetar a execução de um contrato;

10.2.5. “prática obstrutiva” significa:

10.2.5.1 destruir, falsificar, alterar ou esconder intencionalmente provas materiais para investigação ou oferecer informações falsas aos investigadores com o objetivo de impedir uma investigação do contratante ou outro órgão de Controle sobre alegações de corrupção, fraude, coerção ou conspiração; significa ainda ameaçar, assediar ou intimidar qualquer parte envolvida com vistas a impedir a liberação de informações ou conhecimentos que sejam relevantes para a investigação; ou

10.2.5.2 agir intencionalmente com o objetivo de impedir o exercício do direito do contratante ou outro órgão de Controle de investigar e auditar.

10.3. O Estado de Minas Gerais rejeitará uma proposta e aplicará as sanções previstas na legislação vigente se julgar que o licitante, diretamente ou por um agente, envolveu-se em práticas corruptas, fraudulentas, conspiratórias ou coercitivas durante o procedimento licitatório.

10.4. A ocorrência de qualquer das hipóteses acima elencadas, assim como as previstas no Anexo I da Portaria SDE nº 51 de 03 de julho de 2009, deve ser encaminhada à Controladoria Geral do Estado - CGE para denúncia à Secretaria de Desenvolvimento Econômico do Ministério da Justiça para adoção das medidas cabíveis.

11. CLÁUSULA DÉCIMA SEGUNDA - ANTINEPOTISMO

11.1 É vedado a utilização, na execução dos serviços, de empregado que seja familiar de agente público ocupante de cargo em comissão ou função de confiança no órgão Contratante.

13. CLÁUSULA DÉCIMA TERCEIRA – SANÇÕES ADMINISTRATIVAS

12.1 A contratada que cometer qualquer das infrações, previstas na Lei nº 8.666, de 1993, na Lei nº 10.520, de 2002 e no Decreto Estadual nº. 45.902, de 27 de janeiro de 2012, ficará sujeita, sem prejuízo da responsabilidade civil e criminal, às seguintes sanções:

12.1.1 advertência por escrito;

12.1.2 multa de até:

12.1.2.1 0,3% (três décimos por cento) por dia, até o trigésimo dia de atraso, sobre o valor do objeto não executado;

12.1.2.2 7 % (sete por cento) sobre o valor da prestação de serviços após ultrapassado o prazo de 30 dias de atraso, ou no caso de não entrega do objeto, ou entrega com vícios ou defeitos ocultos que o torne impróprio ao uso a que é destinado, ou diminua-lhe o valor ou, ainda fora das especificações contratadas ;

12.1.2.3 2 % (dois por cento) sobre o valor total do contrato, em caso de descumprimento das demais obrigações contratuais ou norma da legislação pertinente.

12.1.2.3 20% (vinte por cento) sobre o valor do fornecimento não realizado, no caso de atraso superior a 30 (trinta) dias, ou entrega de objeto com vícios ou defeitos ocultos que o torne impróprio ao uso a que é destinado, ou diminuam-lhe o valor ou, ainda, fora das especificações contratadas.

12.1.3 Suspensão do direito de participar de licitações e impedimento de contratar com a Administração, pelo prazo de até 2 (dois) anos;

12.1.4 Impedimento de licitar e contratar com a Administração Pública Estadual, nos termos do art. 7º da lei 10.520, de 2002;

12.1.5 Declaração de inidoneidade para licitar ou contratar com a Administração Pública;

12.2 A sanção de multa poderá ser aplicada cumulativamente às demais sanções previstas nos itens 12.1.1, 12.1.3, 12.1.4, 12.1.5.

12.3 A multa será descontada da garantia do contrato, quando houver, e/ou de pagamentos eventualmente devidos pelo INFRATOR e/ou cobrada administrativa e/ou judicialmente.

12.4 A aplicação de qualquer das penalidades previstas realizar-se-á em processo administrativo incidental apensado ao processo licitatório ou ao processo de execução contratual originário que assegurará o contraditório e a ampla defesa à contratada, observando-se o procedimento previsto no Decreto Estadual nº. 45.902, de 27 de janeiro de 2012, bem como o disposto na Lei 8.666, de 1993 e Lei Estadual nº 14.184, de 2002.

12.5 A autoridade competente, na aplicação das sanções, levará em consideração a gravidade da conduta do infrator, o caráter educativo da pena, bem como o dano causado à Administração, observado o princípio da proporcionalidade.

12.6 Não serão aplicadas sanções administrativas na ocorrência de casos fortuitos, força maior ou razões de interesse público, devidamente comprovados.

12.7 A aplicação de sanções administrativas não reduz nem isenta a obrigação da Contratada de indenizar integralmente eventuais danos causados a Administração ou a terceiros, que poderão ser apurados no mesmo processo administrativo sancionatório.

12.8 As sanções relacionadas nos itens 12.1.3, 12.1.4 e 12.1.5 serão obrigatoriamente registradas no Cadastro de Fornecedores Impedidos de Licitar e Contratar com a Administração Pública Estadual – CAFIMP.

12.9 As sanções de suspensão do direito de participar em licitações e impedimento de licitar e contratar com a Administração Pública poderão ser também aplicadas àqueles que:

12.9.1 Retardarem a execução do objeto;

12.9.2 Comportar-se de modo inidôneo;

12.9.3 Apresentarem documentação falsa ou cometerem fraude fiscal.

12.10 Durante o processo de aplicação de penalidade, se houver indícios de prática de infração administrativa tipificada pela Lei Federal nº 12.846, de 2013, e pelo Decreto Estadual nº 46.782, de 2015, como ato lesivo à administração pública nacional ou estrangeira, cópias do processo administrativo necessárias à apuração da responsabilidade da empresa deverão ser remetidas à Controladoria-Geral do Estado, com despacho fundamentado, para ciência e decisão sobre a eventual instauração de investigação preliminar ou Processo Administrativo de Responsabilização – PAR.

13. CLÁUSULA DÉCIMA QUARTA – RESCISÃO

13.1 O presente Termo de Contrato poderá ser rescindido nas hipóteses previstas no art. 78 da Lei nº 8.666, de 1993, com as consequências indicadas no art. 80 da mesma Lei, sem prejuízo das sanções aplicáveis.

13.2 Os casos de rescisão contratual serão formalmente motivados, assegurando-se à CONTRATADA o direito à prévia e ampla defesa.

13.3 A CONTRATADA reconhece os direitos da CONTRATANTE em caso de rescisão administrativa prevista no art. 77 da Lei nº 8.666, de 1993.

13.4 O termo de rescisão será precedido de relatório indicativo dos seguintes aspectos, conforme o caso:

13.4.1 Balanço dos eventos contratuais já cumpridos ou parcialmente cumpridos;

13.4.2 Relação dos pagamentos já efetuados e ainda devidos;

13.4.3 Indenizações e multas.

13.5 É admissível a fusão, cisão ou incorporação da contratada com/em outra pessoa jurídica, desde que sejam observados pela nova pessoa jurídica todos os requisitos de habilitação exigidos na contratação original; sejam mantidas as demais cláusulas e condições do contrato; não haja prejuízo à execução do objeto pactuado e haja a anuência expressa da Administração à continuidade do contrato.

13.6 As partes entregarão, no momento da rescisão, a documentação e o material de propriedade da outra parte, acaso em seu poder.

13.7 No procedimento que visar à rescisão do vínculo contratual, precedida de autorização escrita e fundamentada da autoridade competente, será assegurado o devido processo legal, o contraditório e a ampla defesa, sem prejuízo da possibilidade de a CONTRATANTE adotar, motivadamente, providências acauteladoras, inclusive a suspensão da execução do objeto.

14. CLÁUSULA DÉCIMA QUINTA - ALTERAÇÕES

14.1 O presente contrato poderá ser alterado nos casos previstos pelo art. 65 de Lei n.º 8.666/93, desde que devidamente motivado e autorizado pela autoridade competente.

14.1.1 A CONTRATADA é obrigada a aceitar, nas mesmas condições contratuais, os acréscimos ou supressões que se fizerem necessários, até o limite de 25% (vinte e cinco por cento) do valor inicial atualizado do contrato.

14.1.2 As supressões resultantes de acordo celebrado entre as partes contratantes poderão exceder o limite de 25% (vinte e cinco por cento) do valor inicial atualizado do contrato.

15. CLÁUSULA DÉCIMA SEXTA – DOS CASOS OMISSOS.

15.1 Os casos omissos serão decididos pela CONTRATANTE, segundo as disposições contidas na Lei nº 8.666, de 1993, na Lei nº 10.520, de 2002 e demais normas federais de licitações e contratos administrativos e, subsidiariamente, segundo as disposições contidas na Lei nº 8.078, de 1990 - Código de Defesa do Consumidor - e normas e princípios gerais dos contratos.

16. CLÁUSULA DÉCIMA SÉTIMA – PUBLICAÇÃO

16.1 A publicação do extrato do presente instrumento, no órgão oficial de imprensa de Minas Gerais, correrá a expensas da CONTRATANTE, nos termos da Lei Federal 8.666/93 de 21/06/1993.

17. CLÁUSULA DÉCIMA OITAVA – FORO

17.1 As partes elegem o foro da Comarca de Belo Horizonte, Minas Gerais, para dirimir quaisquer dúvidas ou litígios decorrentes deste Contrato.

E por estarem ajustadas, a assinatura se dará de forma eletrônica.

Belo Horizonte, [dia] de [mês] de [ano].



Documento assinado eletronicamente por **Raoni Bonato da Rocha, Chefe de Gabinete**, em 18/02/2020, às 16:43, conforme horário oficial de Brasília, com fundamento no art. 6º, § 1º, do [Decreto nº 47.222, de 26 de julho de 2017](#).



Documento assinado eletronicamente por **Lavinia Rosa Rodrigues, Reitora**, em 18/02/2020, às 16:50, conforme horário oficial de Brasília, com fundamento no art. 6º, § 1º, do [Decreto nº 47.222, de 26 de julho de 2017](#).



A autenticidade deste documento pode ser conferida no site http://sei.mg.gov.br/sei/controlador_externo.php?acao=documento_conferir&id_orgao_acesso_externo=0, informando o código verificador **11588889** e o código CRC **B624F0C7**.